elPeriódico

www.elperiodico.com.bo

DE BOLIVIA

Año 12 No. 4074 (28 páginas) DIARIO TARIJEÑO DE CIRCULACIÓN NACIONA miércoles 25 de noviembre de 2026

MUNDO

Maduro agradece las muestras de apoyo desde su prisión en Nueva York al cumplir 64 años

BOLIVIA

Al menos tres sectores rechazan el alza del diésel, advierten con bloqueos y subida de precios

DEPORTE

El equipo de Real Tomayapo entrenó en el IV Centenario antes del viaje a La Paz



EXIJA GRATIS

- EL DEPORTIVO
- EMPRESAS & NEGOCIOS
- ENTRETENIMIENTO

Gobernación y maestros harán frente a descentralización de la educación

No solo que se unieron el gobierno departamental y los maestros urbanos, sino también los rurales. El director de Autonomía, Esteban Ortuño, calificó a la propuesta gubernamental de, “recentralizadora”



REGIÓN

Sorpresa y preocupación tras tercera elevación en el precio del diésel

El sector más sorprendido es el campesino, que teme que el costo de alquiler de un tractor agrícola, que pasaba los 450 bolivianos, ahora sea de 550, de acuerdo al dirigente, Pánfilo Baldivieso.

REGIÓN

Gobierno ofrece “casita” a quien vote por su candidato en congreso cívico

La denuncia-revelación es del presidente del Comité Cívico, Jesús Gira, quien incluso adelantó que el candidato gubernamental sería Aníbal Aldana, con quien ya habrían efectuado una parrillada.

REGIÓN

Sentencian a tres sujetos a cárcel por violar a dos menores y una adulta mayor

Se trata de tres varones mayores de edad, todos ellos cumplirán su condena en la cárcel de Morros Blancos, informó el Fiscal Aníbal Cabezas, al asegurar que seguirán trabajando contra la delincuencia.

EL CONCEJO MUNICIPAL CONFIRMÓ EL FINANCIAMIENTO

SE APROBÓ CRÉDITO DE BS 50 MILLONES PARA PUENTE “ISAAC ATTIE”



El préstamo tiene un interés del 10%, precisó el concejal Rodrigo Calizaya, al destacar la obra que unirá a varios Distritos y permitirá a los productores agrícolas una vía directa al mercado campesino.

OPINIÓN www.elperiodico.com.bo

elPeriódico

LINKA ACERCA A BOLIVIA Y PERÚ CON OTRAS REGIONES: PAGOS RÁPIDOS PARA UN CORREDOR COMERCIAL QUE SE REINVENTA

La fintech de origen peruano pone su infraestructura de pagos con stablecoins al servicio de las empresas de ambos países, con costos visibles desde el inicio, mientras consolida su presencia en diferentes mercados.

Perú y Bolivia comparten frontera, historia y una relación comercial de larga data. Lo que no siempre han tenido es una forma ágil de mover el dinero entre ambos. Ese desafío se hizo más visible este año: a fines de junio, Bolivia dejó atrás el tipo de cambio fijo de Bs 6,96 por dólar que mantenía desde 2011, y las empresas que operan entre los dos países pasaron a convivir con una cotización que cambia a diario, dólares escasos y transferencias con más controles. En ese contexto, Linka, fintech de origen peruano especializada en infraestructura de pagos con stablecoins, se posiciona como un puente financiero que beneficia a ambos lados de la frontera.

Para quien paga, la ventaja es la previsibilidad: conocer el costo total antes de enviar y saber cuándo llegará el dinero. Para quien cobra, es la rapidez y la certeza: recibir el monto pactado sin que se diluya en el camino. La ruta tradicional, una transferencia SWIFT en dólares que suele pasar por bancos corresponsales en Estados Unidos, acumula comisiones de envío, cargos de intermediarios y tipos de cambio fijados por cada banco.

Linka, en cambio, liquida pagos internacionales entre empresas en menos de 24 horas usando USDC y USDT como infraestructura de transferencia, con los costos visibles antes de ejecutar la operación.

«Linka elimina las fricciones financieras que hoy frenan a las empresas en Bolivia.

Combinamos liquidez OTC y liquidación transfronteriza inmediata con la trazabilidad documental necesaria, permitiendo a Bolivia operar con el mundo sin trabas ni demoras», señaló André Silva, Country Manager de Linka en Bolivia.

Un corredor con reglas nuevas

El nuevo escenario boliviano explica por qué la transparencia en los pagos se volvió estratégica. El Banco Central de Bolivia publica cada día hábil un Tipo de Cambio Oficial calculado a partir de las compras de dólares que los bancos realizan con sus clientes. El resultado final de una operación puede variar sensiblemente según la entidad que intervenga.

Linka acerca a Bolivia y Perú con otras regiones: pagos rápidos para un corredor comercial que se reinventa

Al mismo tiempo, Bolivia se abre a los activos digitales. El BCB levantó en junio de 2024 la prohibición de operar con criptoactivos. Entidades como Banco Unión y Banco FIE ya ofrecen servicios con USDT y, en julio, el gobierno señaló que evaluaba un marco para que esta stablecoin circule junto al boliviano y al dólar. Para las empresas de ambos países, operar con stablecoins se convierte en una alternativa concreta frente a la escasez de divisas.

A los pagos internacionales en stablecoins, Linka suma una mesa OTC para convertir grandes montos con ejecución el mismo día para clientes calificados, y Trade Finance, para financiar operaciones de comercio exterior sin inmovilizar liquidez en varias monedas: más negocios que se concretan a ambos lados de la frontera.

La fintech subraya que las stablecoins son el riel por donde viaja el dinero y no reemplazan los trámites aduaneros, la documentación comercial ni las obligaciones tributarias. Por eso recomienda a las empresas acordar por escrito la moneda y el tipo de cambio de referencia, verificar los datos bancarios de la contraparte por un canal distinto al correo, contar con el certificado de origen cuando la mercadería califique para las preferencias arancelarias de la Comunidad Andina y confirmar con sus contadores cómo registrar cada operación.

Vocación global. Aunque el corredor Perú–Bolivia es hoy una de sus apuestas más visibles, Linka se perfila como una empresa de servicios financieros con alcance global. Su variedad de servicios —API de pagos, mesa OTC, infraestructura y soluciones de Crypto as a Service, entre otros— están diseñadas para que las empresas puedan mover dinero entre países con la misma facilidad que una transferencia local.

COMPARTIENDO DIÁLOGOS CONMIGO MISMO

REVOLVERSE CONTRA SÍ; ES VOLVERSE AFÍN AL AMOR DE DIOS

VÍCTOR CORCOBA HERRERO
corcoba@telefonica.net

JESÚS QUIERE CUBRIRNOS DE ENTUSIASMO: Día a día, nos llama a irradiar sobre la verdad y la vida, lo que Él es. Quiere unirnos a su servicio de transmisión y generosidad, invitándonos a colaborar en la llegada de su reino. A nuestro Señor debemos responderle, tejiendo su ruta con buenas obras, para no perdernos puntada resplandeciente, que es lo que nos enternece y eterniza embelleciéndonos. Bajo este níveo timbre, rádiese su furor como tono, para tomar el nuevo rumbo celeste.

I.- UN REY QUE REINA SIN REINADO, DESDE EL SERVICIO A LA PERPETUIDAD

La Iglesia pregona a Cristo como Rey
del Universo, pero la certeza gloriosa,
desmonta cualquier símbolo de poder
mundano o de dominio que esclaviza,
pues la fuerza terrenal todo lo envicia.

Y aunque el hijo de Dios relampaguea,
aparece y reaparece ceñido de ángeles;
en su trono de gloria nos loa y aclama,
poniéndose en el lugar de los últimos,
de aquellos que sufren nuestras faltas.

Sus latidos no parten de los palacetes,
y si del lugar de los que llevan la cruz:
el hambriento, el sediento, el forastero,
el despojado y el recluido; todos ellos
están, en el justo afán del buen pastor.

II.- LA SORPRESA DE LA PRUEBA FINAL, DESDE EL JUICIO A LA MISERICORDIA

Sí la existencia misma es una sorpresa,
tanto para los buenos que son bondad,
como para los malos que han de pulir,
con magnos remedios las mil ofensas,
y con benéficos propósitos las vilezas.

Nos viene bien sanar nuestros íntimos
hechos, uniendo el ánimo con el hacer,
reuniendo cuidados para restablecerse,
extendiendo la mano a los necesitados,
que es como se sirve sin más a Cristo.

No anhelemos laureles por aquí abajo,
trabajemos por enmendar las miserias,
velemos por darnos y donarnos amor,
y batamos por ser tiernos hacia al otro,
pues el otro es Jesús quien nos abriga.

III.- UN PRESENTE QUE ES PRESENCIA, DESDE EL CIELO A LA TIERRA

Al final de nuestra historia cohabitada,
descubriremos que el amor nos revive,
que la entrega nunca se desaprovecha,
porque no hay mejor provecho que ser
uno para los demás y ellos para todos.

Todos en el amor somos para el amar,
y en el amar esta el reino de la poesía,
y en la poesía anida el alma cristalina,
como presente que nos remonta puros,
y como fuerza que nos liberta del mal.

Jesús no es sólo el Dios con nosotros,
en nosotros quiere habitar sin demora,
suspira por encauzarnos y redimirnos,
aspira a que sigamos su manso andar,
y a que pongamos en labor su Palabra.

EL PERIÓDICO, NO SE RESPONSABILIZA POR LAS OPINIONES VERTIDAS EN LAS NOTAS FIRMADAS, COMO TAMPOCO DEL CONTENIDO Y DEL MENSAJE DE LOS ANUNCIOS PUBLICITARIOS. LOS ARTÍCULOS DE OPINIÓN NO DEBEN EXCEDER LOS 2600 CARACTERES CON ESPACIOS, (HOJA Y MEDIA TAMAÑO CARTA) Y PUEDEN SER ENTREGADOS DIRECTAMENTE EN NUESTRA SECRETARÍA O ENVIADOS ELECTRÓNICAMENTE AL E-MAIL: ELPERIODICODEBOLIVIA@GMAIL.COM. LAS PUBLICACIONES SE REALIZARÁN EN ESTRICTO ORDEN DE LLEGADA.

elPeriódico

IN MEMORIAM
Misael Laguna Quiroga

EDITORIAL

SACAPUNTAS



PUENTE ISAAC ATTIE… TRANSPARENCIA ANTES QUE DEUDA

La autorización del crédito de Bs 50 millones para construir esta infraestructura debe estar acompañada de información pública completa sobre las condiciones del financiamiento, el costo total del proyecto y sus características técnicas.

La construcción del puente Isaac Attie representa una obra importante para la infraestructura urbana de Tarija. Sin embargo, la decisión del Concejo Municipal de autorizar un crédito de 50 millones de bolivianos de una entidad financiera no puede convertirse en el punto final de la discusión, sino en el comienzo de una etapa de información y transparencia que permita a la población conocer con precisión los alcances de este compromiso económico.

Cuando se trata de recursos públicos y de obligaciones financieras que deberán ser honradas con dinero de los contribuyentes, no puede haber espacios para las dudas ni información incompleta. La Alcaldía tiene la responsabilidad de explicar bajo qué condiciones se contratará el préstamo, cuántos años durará el financiamiento, cuál será la tasa de interés, qué otros cargos contempla y cuánto representará finalmente el costo financiero de esta operación.

También es indispensable conocer el precio total de la construcción del puente, si los 50 millones de bolivianos cubrirán la totalidad de la inversión o si el Gobierno Municipal deberá realizar un aporte adicional con recursos propios. La ciudadanía necesita saber cuánto costará realmente la obra y cuál será el impacto de esta obligación sobre las finanzas municipales durante los próximos años.

Otro aspecto fundamental es la publicación del estudio a diseño final, que debe permitir conocer las características técnicas del proyecto, sus dimensiones, capacidad de circulación, materiales, tiempo de ejecución, sistemas de seguridad y soluciones de ingeniería previstas. No basta con anunciar una obra o destacar su importancia; es necesario que la población tenga acceso a la documentación que respalda su construcción.

La transparencia no debe entenderse como un obstáculo para ejecutar proyectos, sino como una condición indispensable para garantizar que las inversiones públicas respondan a criterios técnicos, económicos y de beneficio colectivo.

Tarija necesita infraestructura y soluciones a sus problemas de conectividad urbana, pero también necesita instituciones que rindan cuentas. El puente Isaac Attie debe construirse con planificación y responsabilidad, pero, sobre todo, con información abierta.

DESDE ADENTRO...

LOS CINCO MINUTOS DEL ESPÍRITU SANTO

Es cierto que el Espíritu Santo actúa de modo permanente en nuestras vidas, y hace maravillas. Pero normalmente no las hace de la manera como nosotros lo esperamos o lo imaginamos. Por eso nos parece que él está en silencio, que calla, que no interviene. Sin embargo, él siempre está preparando algo nuevo, y por eso podemos tener esperanzas. Veamos cómo lo expresaba Romano Guardini en su oración:

"Espíritu Santo, que nos has sido enviado,
y permaneces cerca de nosotros,
aunque los espacios resuenen vacíos
como si estuvieras lejos.
En tus manos perduran los siglos
y todas las cosas serán en ti cumplidas,
mientras reinas en el misterio del silencio.
Así lo creemos, y esperamos el mundo
que ha de venir.
Enséñanos a esperar en la esperanza.
Concédenos participar de ese mundo que vendrá,
para que la presencia de tu gloria
sea verdadera en nosotros.
Amén."

Si quiere dejar su opinión o su denuncia en La voz del lector mande un correo electrónico con su texto a elperiodicodebolivia@gmail.com

elPeriódico

Diario de Circulación Nacional
Nº de Cuenta Rép. Legal 9-3-43-17
Calle Campero esquina Alejandro del Carpio
Telf. piloto 66 72797
www.elperiodico.com.bo
Correos electrónicos:
elperiodicodebolivia@gmail.com
elperiodicovip@gmail.com

DIRECTOR GENERAL
Julio Roca Laguna

Precio edición diario El Periódico
Tarija: Bs 5.- / Provincias: Bs 6.- / Bolivia: Bs 8.-



www.elperiodico.com.bo elPeriódico

Ahora esperan el estudio a diseño final

Concejo Municipal aprobó crédito de Bs 50 millones para puente “Isaac Attie”

El préstamo tiene un interés del 10%, precisó el concejal Rodrigo Calizaya, al destacar la obra que unirá a varios Distritos y permitirá a los productores agrícolas una vía directa al mercado campesino.



CONCEJO MUNICIPAL DIO LUZ VERDE A CRÉDITO BANCARIO. EJECUTIVO DESTACÓ LA APROBACIÓN.

REDACCIÓN CENTRAL/BOLINFO/TARIJA

El Periódico-Noviembre-25-2026.- El Concejo Municipal de Tarija, aprobó el crédito bancario de 50 millones de bolivianos, tramitado por el Ejecutivo, para la construcción del puente vehicular “Isaac Attie”, al frente del Megacenter.

La información es del concejal munícipe, Rodrigo Calizaya Gutiérrez, al confirmar que la aprobación se dio por unanimidad, la decisión de construir este puente es parte de la oferta electoral del alcalde reelecto, Johnny Torres Terzo.

“El día de hoy en sesión ordinaria hemos aprobado el crédito para la construcción del puente ‘Isaac Attie’ una promesa de campaña del alcalde Johnny Torres”, confirmó al indicar que el puente permitirá unir a los Distritos barriales 12, 13 y 6.

Consultado de cuál el interés de este préstamo de la banca privada, el concejal contestó que es 10%, es el máximo permitido, asimismo, se cumplieron con todos los requisitos legales, técnicos y administrativos, para el financiamiento.

El concejal admitió que ahora falta que el Ejecutivo municipal, presente el estudio a diseño final del proyectado puente para poder aprobarlo y después publicar la licitación para contratar a la empresa interesada en la ejecución.

Calizaya afirmó que este nuevo puente permitirá descongestionar el actual “San Martín” que ya ha colapsado, se estima que por día circulan unos 10 mil vehículos en la actualidad, con la nueva infraestructura esta presión disminuirá.



CONCEJAL MUNÍCIPE, RODRIGO CALIZAYA GUTIÉRREZ.

También expresó que las comunidades campesinas del cantón Lazareto, podrán traer todos sus productos a la zona del mercado campesino. Aseguró que seguirán trabajando en ese sentido, no solo por cumplir promesas de campaña, sino responder a la población.

El asesor municipal, Adrián Vega Gandarillas, declaró que esta aprobación es la continuidad de una promesa que efectuaron en la campaña electoral junto a la alianza “Primero Tarija”, liderada por el actual alcalde Johnny Torres.

“Hemos dicho que íbamos a tener una ciudad planificada, conectada, con vías de comunicación”, afirmó al asegurar que este nuevo puente permitirá cambiar la vida de los tarijeños como ocurrirá con la segunda Circunvalación y el otro puente “Víctor Paz”.

Vega añadió que se autorizó la obtención del crédito bancario, que tiene determinados requisitos y condiciones favorables para el municipio, “considerando que la situación actual económica, no es de las mejores en el país”.

losDATOS

“VÍCTOR PAZ”

- Preguntado qué se hace para concretar el otro puente en la zona El Temporal, denominado “Víctor Paz”, respondió que se buscan fuentes de financiamiento, el FNDR (Fondo Nacional de Desarrollo Regional) la UPRE, crédito bancario o financiamiento de proponente.
- Inclusive financiamiento internacional, acotó al recordar que en otros lugares de Bolivia se ejecutaron proyectos similares con créditos bancarios de entidades multilaterales. Aseguró que se darán los pasos finales para definir la fuente crediticia.

elPeriódico www.elperiodico.com.bo



MAESTROS URBANOS Y RURALES RECHAZAN PROYECTO DE LEY GUBERNAMENTAL JUNTO A LA GOBERNACIÓN.

Rechazaron el proyecto de ley gubernamental

Gobernación y maestros harán frente a descentralización de la educación

No solo que se unieron el gobierno departamental y los maestros urbanos, sino también los rurales. El director de Autonomía, Esteban Ortuño, calificó a la propuesta gubernamental de, "recentralizadora"



DIRECTOR DE AUTONOMÍA, ESTEBAN ORTUÑO CASSÓN.

REDACCIÓN CENTRAL/BOLINFO/TARIJA

El Periódico-Noviembre-25-2026.- La gobernación de Tarija y los maestros urbanos y rurales, acordaron hacer frente al ante proyecto de ley, del gobierno, de descentralización de la educación. Considera que es un proyecto de recentralización administrativa.

El director de Autonomía de la gobernación, Esteban Ortuño Cassón, declaró que, tras revisar el proyecto del gobierno, llegaron a la inequívoca conclusión de que es una norma "de muy poca naturaleza autonómica", aunque tampoco sorprende.

"No es una norma que vaya a desarrollar las capacidades autonómicas de los gobiernos departamentales", advirtió para añadir que es un proyecto que recentraliza el Estado, "es parte de una política de recentralización del Estado".

"El proyecto confunde a las gobernaciones, la época de las prefecturas, ya han pasado", sostuvo al agregar que no se volverá a ese período, la autonomía que refleja la elección de gobernadores y gobernadoras, no tiene cabida a principios centralistas.

Esta política viene de manera sinuosa disfrazada con ciertas amplitudes de atribuciones para las gobernaciones, evitan hablar de la Ley de Descentralización y Autonomías, de delegación y transferencia competencial, siguió.

"No hablan de transferencia o delegación competencial, sino de traslado de atribuciones", cuestionó al asegurar que hay una diferencia jurídica, y está dejándose en riesgo de insolvencia a los institutos tecnológicos de educación.

El nivel central se hará cargo de estos institutos hasta ahora de competencia del nivel central, "de manera inicial", subrayó al seguir con el cuestionamiento del proyecto de ley propuesto para modificar la Ley de Educación actual "Avelino Siñani".

"No está asegurando que estos institutos vayan a ser sostenibles en el tiempo", volvió a remarcar para añadir que según el proyecto en función a la autonomía departamental las gobernaciones tendrán que hacerse cargo de estos institutos.

Si el gobierno transfiere ítems de salud y ahora los institutos, aunque den el 20% de coparticipación no alcanzará, volvió a advertir para reiterar que está viviéndose en Bolivia una etapa de recentralización agresiva del Estado.

Ortuño pidió al gobierno que no se confunda, en Tarija hay una gobernación y una gobernadora electa, no hay prefectura, la descentralización tiene que convertirse en autonomización, el proyecto de ley, parece ser para librar al gobierno de sus competencias.

losDATOS

MAESTROS

- El dirigente de los maestros urbanos, Micanor Gaite, al recordar la movilización de su sector, aseguró que seguirán en esa lucha, destacó la posición de la gobernación, el proyecto tiene muchas cosas ocultas, no escritas, pero están sobreentendidas.
- El representante de los maestros rurales, también cuestionó el proyecto de ley gubernamental respecto los institutos tecnológicos y aseguró que continuarán con su rechazo y evitar que la descentralización sea un paso a la privación del servicio de educación.

Temen que incidirá en los precios y la inflación

Sorpresa y preocupación tras tercera elevación en el precio del diésel

El sector más sorprendido es el campesino, que teme que el costo de alquiler de un tractor agrícola, que pasaba los 450 bolivianos, ahora sea de 550, de acuerdo al dirigente, Pánfilo Baldivieso.

REDACCIÓN CENTRAL/BOLINFO/YACUIBA

El Periódico-Noviembre-25-2026.- Sorpresa y preocupación desató el tercer aumento en el precio del diésel en el país, los campesinos fueron uno de los primeros sorprendidos, porque precisan el carburante para preparar sus cultivos agrícolas.

"Es una gran preocupación para el sector campesino, otra crisis que nos ha puesto el gobierno nacional", declaró el dirigente Pánfilo Baldivieso al referirse al aumento en más de 2 bolivianos, el carburante ahora cuesta más de 20 bolivianos el litro.



DIRIGENTE DE LOS CAMPESINOS DE CERCADO, PÁNFILO BALDIVIESO.

"Ya estaba carísimo el alquiler del tractor agrícola por hora, con esto más caro, no sé dónde está apuntando el gobierno", expresó al asegurar que no tendrán buena producción, prevén reuniones y definir movilizaciones, los campesinos no pueden quedarse callados.

El alquiler de tractor agrícola en su zona estaba en 400 y 450 la hora, con la nueva suba, seguro subirá por encima de 500 a 550 bolivianos, los agroinsumos de la misma manera, es una elevación del costo de producción, "el gobierno tiene que mirar al campo", exhortó.

El dirigente de la cooperativa de micros "Virgen de Chaguaya", Filomón Aiza Quiroga, informó que su sector todavía no analizó la nueva suba en el precio del diésel, en consecuencia, todavía no se dijo nada de los pasajes, sin embargo, mantendrán el precio actual.

Al admitir que efectivamente están sorprendidos, reconoció que es necesario reunirse con todos los sectores para lograr acuerdos, el transporte no es enemigo de la población, está presta a conversar y llegar a acuerdos.

Tiene elaborada su hoja de costos en base a la que tiene una propuesta de pasaje para los micros, sin embargo, la alcaldía también tiene que hacer conocer su hoja de costos para hacer comparaciones y lograr consensos para beneficio de todos.

El economista, Roberto Castillo Gonzales, declaró que esta suba en el precio del diésel responde a lo que ya se dijo, que el precio del carburante se regulará en base al precio internacional, aunque en las últimas semanas el precio del barril de petróleo disminuyó.

Este precio estaba 110 el barril en el mercado internacional, bajó hasta 85 dólares, recordó al admitir que el precio del diésel tendría que haber bajado, sin embargo, Bolivia vive una situación muy difícil donde casi el 100% del diésel es importado.

En Perú el precio está en 22 bolivianos, en cambio en Bolivia estaba en 18, aún había margen para seguir contrabandeando el producto al vecino país, cuanto más se acerque al precio internacional habrá menos distorsión en el mercado y menos contrabando, afirmó.

losDATOS

"BARBARIDAD"

- El diputado José Luis Porcel, calificó de barbaridad el aumento en el precio del diésel, cómo es posible que en estas fechas próximas a la Navidad tengan que asumirse este tipo de medidas, podían haber esperado un poco, el año pasado hicieron lo mismo.

- Esta nueva suba afectará porque generará aumento en el costo del transporte y los demás precios, eso se traducirá en mayor inflación y eso sigue desgastando el poder adquisitivo de los ciudadanos, siguió para insistir que esperar un mes más, no era problema.



EL NUEVO PRECIO DEL DIÉSEL, ES 20 BOLIVIANOS CON 57 CENTAVOS, SE ELEVÓ EN MÁS DE 2 BOLIVIANOS.

elPeriódico
www.elperiodico.com.bo

Estarían buscando comprometer a delegados

Gobierno ofrece “casita” a quien vote por su candidato en congreso cívico

La denuncia-revelación es del presidente del Comité Cívico, Jesús Gira, quien incluso adelantó que el candidato gubernamental sería Aníbal Aldana, con quien ya habrían efectuado una parrillada.



CÍVICOS SE APRESTAN A NUEVO CONGRESO, EL GOBIERNO YA TENDRÍA CANDIDATO A LA PRESIDENCIA..

REDACCIÓN CENTRAL/BOLINFO/TARIJA

///

El Periódico-Noviembre-25-2026.- El presidente del Comité Cívico de Tarija, Jesús Gira Martínez, denunció que el gobierno está ofreciendo “casita” a quienes voten por su candidato en el congreso de la tarijeñidad previsto para este fin de semana.

“Así es, de acuerdo a la información que se me ha brindado el día de ayer, había habido una parrillada en una casa particular donde trataron de comprometer a algunos presidentes cívicos de provincias”, reveló al añadir que a cambio recibirían una “casita”.

El presidente cívico al revelar el nombre de quién sería el candidato por el gobierno, Aníbal Aldana, dijo que le pedirá informar qué pasó en ese churrasco “donde se pretendió comprar la conciencia de algunos presidentes”.

Realmente esto es penoso, enterarme de que hay un primer candidato, agregó al confirmar que efectivamente para este viernes se prevé el inicio del Congreso de la Tarijeñidad, donde se elegirá, entre otros asuntos, la nueva dirigencia cívica.

Gira Martínez estimó la presencia de unos 200 delegados asistentes al congreso, representantes de las diferentes instituciones afiliadas al Comité, cuyo directorio tuvo problemas casi desde el inicio mismo, por diversidad de razones.



PRESIDENTE SALIENTE DEL COMITÉ CÍVICO, JESÚS GIRA MARTÍNEZ.

Reconoció que había instituciones que se alejaron del Comité hace mucho, sin embargo, está buscándose que retornen, se les fue a buscar personalmente para llamarlas y que vuelvan a ser parte de las reivindicaciones del departamento.

Consultado si volverá a postular a la presidencia, respondió que el congreso es magno, todavía no tiene nada pensado, por ahora está abocado a la organización del evento y que se desarrolle de la manera más adecuada.

Volvió a rechazar las situaciones anómalas que están empezando a surgir días antes del congreso, “ojalá que no se politice, pero ya están surgiendo algunas cosas, el congreso tiene que ser de reencuentro de la tarijeñidad”.

elAPUNTE

Páginas digitales

Gira informó que la postulación de Aldana se conoció, a través de algunas páginas digitales y que habría sido presentado por autoridades gubernamentales en esta ciudad, “eso llama poderosamente la atención a la población”.

El presidente saliente incluso dijo que un presidente provincial estuvo en la parrillada y se sorprendió de ver autoridades nacionales tratando de comprometer el apoyo para Aldana a cambio de tener una “casita”.

www.elperiodico.com.bo elPeriódico



OTROS TRES AGRESORES SEXUALES FUERON ENVIADOS A LA CÁRCEL DE MORROS BLANCOS.

Agresiones sexuales parecen no detenerse

Sentencian a tres sujetos a la cárcel por violar a dos menores y una adulta mayor

Se trata de tres varones mayores de edad, todos ellos cumplirán su condena en la cárcel de Morros Blancos, informó el Fiscal Aníbal Cabezas, al asegurar que seguirán trabajando contra la delincuencia.

REDACCIÓN CENTRAL/BOLINFO/TARIJA

///

El Periódico-Noviembre-25-2026.- Tres sujetos varones, todos mayores de edad, fueron sentenciados, por la autoridad jurisdiccional, a la cárcel por violación a dos menores de edad y una adulta mayor. La pena se cumplirá en Morros Blancos.

El Fiscal Departamental, Aníbal Cabezas Flores, informó que, en audiencia de juicio oral, se demostró que David J. H. Z., Ramiro S. A., y Sandro T. V. C., de 24, 48, 27 años de edad, son autores del delito Violación de Infante, Niño, Niña o Adolescente.

Violación Agravada cometido en contra de una niña de 11 años, una adolescente de 13 años y una adulta mayor de 69 años, en tres hechos diferentes, por ello, las autoridades jurisdiccionales determinaron sentencias condenatorias.

Se trata de 20 años de privación de libertad para los dos primeros acusados y 25 años para el tercero, a cumplir en el Centro Penitenciario de Morros Blancos de Tarija, informó la Fiscalía al destacar el fallo que buscó con todas las pruebas encontradas.



FISCAL DEPARTAMENTAL, ANÍBAL CABEZAS FLORES.

En la audiencia, la Fiscalía presentó todos los indicios y pruebas relevantes como el certificado médico forense, que evidencia la existencia del hecho delictivo, informe psicológico, informe social, pericia en biología forense, pericia en genética florense,

Asimismo, presentó declaraciones testificales, entre otros elementos que fueron contundentes para que determine la sentencia en contra de los autores del delito", expresó Cabezas Flores, al asegurar que seguirán trabajando de esa manera.

El Fiscal asignado al caso, Miguel Ángel Tapia, informó que uno de los hechos ocurrió el 6 de octubre de 2026, en un barrio de la ciudad de Tarija, cuando la víctima de 11 años de edad, se encontraba sola en su habitación, donde David de 24 años, ingresó.

Entró en estado de ebriedad y comenzó a realizarle toques impúdicos para posteriormente agredirla sexualmente. Tras tomar conocimiento del hecho, el Ministerio Público inició las investigaciones correspondientes.

elAPUNTE

Relación de hechos

El segundo caso ocurrió el 20 de marzo de 2025, en una comunidad de Tarija, donde Ramiro, de 48 años, habría ingresado en reiteradas oportunidades y sin autorización al domicilio de la víctima para agredirla.

Se dio la agresión sexual. Asimismo, durante la madrugada del 1 de abril de 2025, el sujeto habría ingresado nuevamente por la fuerza al inmueble, siendo sorprendido por la hija de la adulta mayor, quien logró impedir que se acercara a ambas.

El tercer hecho ocurrió el 14 de diciembre de 2025, en una comunidad de Tarija, cuando Sandro, de 27 años, primo de la víctima de 13 años de edad, habría aprovechado la confianza y el vínculo familiar para ingresar a su habitación y agredirla sexualmente.

elPeriódico www.elperiodico.com.bo

El asunto es evitar la especulación y el agio

Ley de libre oferta y demanda está imponiéndose en mercados de abasto

La información es de la representante de Defensa del Consumidor Margaret Arana, al indicar que el fin de semana, algunos precios bajaron, otros se mantuvieron dentro los rangos pre establecidos.

REDACCIÓN CENTRAL/BOLINFO/TARIJA

El Periódico-Noviembre-25-2026.- La ley de la libre oferta y demanda está imponiéndose en los diferentes mercados de abasto en esta capital. Los precios de casi todos los productos están relativamente estables, dentro los rangos previstos.

La información es de la representante del Viceministerio de Defensa del Consumidor, Margaret Arana, al indicar que los comerciantes en el intento de vender están cobrando precios a conciencia, sin muchas modificaciones.

La libre oferta y demanda siempre se da, eso está respetándose dentro el margen de la cabalidad, dentro los rangos existentes para los precios de los diferentes productos, explicó la representante al indicar que los controles son para no especular.

La funcionaria informó de operativos de control efectuados el último fin de semana, especialmente en el mercado campesino, el precio de la papa se vio que rebajó un poco, la arroba estaba vendiéndose a 40 y 65 bolivianos.

La cuartilla de zanahoria se vendía a 6 y 8 bolivianos, hay productos que bajan de precio y otros que incrementan entre 2 y 3 bolivianos, la carne de pollo y de res se mantienen dentro los márgenes que estaban hace tiempo.

"Por lo menos hasta el domingo no había incrementos que llamen la atención", afirmó al anunciar que continuarán con los operativos de control, aunque no adelantó cuando para no alertar a los comerciantes.

La funcionaria aseguró que con la intendencia están coordinando la venta del peso justo en los alimentos que se venden por kilos o libras, seguirán en campaña coordinando las instancias municipales, para un mejor control.

elAPUNTE

Control de la especulación

Arana admitió que ni su entidad ni el municipio tienen competencia para regular los precios de los productos, sí lo que hacen a través de los controles, es que no hay especulación y se mantenga un precio racional, entre la oferta y la demanda.

Hasta el domingo no se vieron alzas desmedidas ni tampoco disminuciones llamativas, esperan que se mantenga esa situación y vendedores y compradores se sigan manejando de esa forma, para evitar más problemas de los que ya existen.



REPRESENTANTE DEL VICEMINISTERIO DE DEFENSA DEL CONSUMIDOR, MARGARET ARANA.



PRECIOS EN LOS MERCADOS SE MANTIENEN CON RELATIVA ESTABILIDAD, POR LO MENOS HASTA HACE ALGUNAS HORAS.

Quiroga pide protección fiscal y denuncia amenazas de "todo un sistema" en el caso Aisem

La exdirectora atribuyó las presiones para que dejara la institución a su negativa de contratar a todos los postulantes recomendados por los legisladores.

///

La exdirectora de la Agencia de Infraestructura en Salud y Equipamiento Médico (Aisem), Daniela Quiroga, justificó su solicitud a la Fiscalía para acogerse a la figura de testigo protegida dentro de la investigación por presunto cuoteo de cargos. Afirmó que se siente amenazada no solamente por los tres diputados señalados en la denuncia, sino por "todo un sistema".

"Me he sentido amenazada mucho tiempo, pero siento que ahora la amenaza es todo un sistema, no solo de estas personas", manifestó, al referirse a los legisladores Claudia Bilbao, Alejandro Medinaceli y Óscar García, a quienes acusó de ejercer presiones y hostigamiento para conseguir la contratación de personas recomendadas por ellos.

Quiroga expresó también su temor por el funcionamiento de la justicia, que, a su criterio, no ha evolucionado y continúa favoreciendo a quienes tienen mayor poder e influencia. Sostuvo que ella carece de poder e influencia política y que tanto ella como su familia atraviesan momentos de preocupación.

"No duermo, estoy muy asustada y mi familia entera, estamos mal", señaló. Asimismo, rechazó haber filtrado los audios que evidenciarían las presiones de los legisladores. Aseguró que, de haber sido responsable de su difusión, lo habría hecho meses antes para permanecer en el cargo.

La exfuncionaria también negó haber incurrido en actos de discriminación o cobros irregulares y pidió que la investigación fiscal alcance a todas las personas involucradas, no únicamente a ella. "Siento que se me está observando a mí y no a las personas del audio; si van a investigar deberían investigar a todos", reclamó.

DENUNCIA PRESIONES

La denuncia de Quiroga apunta a tres diputados del Partido Demócrata Cristiano (PDC): Claudia Bilbao, Alejandro Medinaceli y Óscar García. Según su relato, los legisladores la contactaban constantemente por teléfono y le enviaban currículums de personas que, según afirmó, exigían que fueran incorporadas a la Aisem.

En entrevistas con distintos medios, la exdirectora describió situaciones de humillación y hostigamiento. Aseguró que los legisladores le recordaban que ellos la habían puesto en el cargo y que, por esa razón, no tenía autoridad.

Quiroga explicó que estaba dispuesta a colaborar con la contratación de personas que necesitaban trabajo, siempre que cumplieran los requisitos y perfiles establecidos para cada puesto. Sin embargo, sostuvo que el conflicto surgió cuando los diputados intentaron imponer candidatos que no reunían esas condiciones.

De acuerdo con su versión, Bilbao y Medinaceli insistían principalmente en ubicar a sus recomendados en cargos jerárquicos, mientras que García aceptaba que fueran incorporados en puestos de menor nivel. "La gente más capacitada siempre tiene que ir a la cabeza, no al revés", afirmó.

La exdirectora atribuyó las presiones para que dejara la institución a su negativa de contratar a todos los postulantes recomendados por los legisladores. Incluso relató que recibió advertencias directas: "O te vas o vamos a hacerte algo".

OPINION.COM.BO



LA EXDIRECTORA DE LA AGENCIA DE INFRAESTRUCTURA Y EQUIPAMIENTO MÉDICO (AISEM) DANIELA QUIROGA. RRSS

Al menos tres sectores rechazan el alza del diésel, advierten con bloqueos y subida de precios

El transporte, el sector agropecuario y la minería rechazaron el incremento y advirtieron con paros, bloqueos y movilizaciones.

///

Al menos tres sectores económicos expresaron su desacuerdo y advirtieron con tomar medidas, luego del anuncio de la Agencia Nacional de Hidrocarburos (ANH) sobre el incremento del precio del diésel, de 17,95 a 20,57 bolivianos.

Uno de los sectores que advirtió con movilizaciones es el transporte. Desde la Confederación Sindical de Choferes de Bolivia, anunciaron un ampliado este jueves para determinar acciones, incluso un paro nacional. Su dirigente, Lucio Gómez, mencionó que el ajuste es rechazado porque atenta contra el bolsillo de los más necesitados.

También se pronunciaron la Federación de Transporte 16 de Noviembre de Santa Cruz, que no descartó bloqueos en rechazo a la disposición. Como ellos, la Central de Transporte Apolo, y Transporte Libre de La Paz amenazaron con un paro de actividades.

En la misma línea, la Cámara Departamental de Transporte de La Paz anunció reuniones de emergencia y advirtió con movilizaciones en las carreteras del país en caso de que el Gobierno no retroceda sobre el incremento del precio del diésel. Su dirigente, Álvaro Ayllón, señaló que el nuevo costo los "deja fuera del mercado" y afirmó que hay costos más bajos como en Chile.

La Cámara de Transporte del Oriente rechazó el nuevo incremento y advirtió afectaciones graves en la cadena de abastecimiento y el traslado de mercancías.

La Federación Departamental de Choferes de Chuquisaca determinó ingresar en un paro con bloqueos en Sucre a partir de este miércoles.

Sector agropecuario

La Cámara Agropecuaria del Oriente (CAO) rechazó el nuevo precio del diésel y advirtió que se elevarán los costos de producción, transporte y comercialización de alimentos. El presidente de la CAO, Klaus Frerking, indicó que este aumento de los costos tendrá efectos en un momento crucial, ya que se inicia la campaña agrícola de verano.

Por su parte, el presidente de la Federación de Ganaderos de Santa Cruz (Fegasacruz), Alex Justiniano, advirtió que este incremento influirá en el precio de productos ganaderos.

Sector minero

El sector minero cooperativista también se sumó al rechazo. En una conferencia de prensa, la Federación Nacional de Cooperativas Mineras de Bolivia (Fencomin), advirtió presiones al Gobierno para que retroceda en la medida.

"La tolerancia se termina. No hay impotencia, sino rabia, y esa rabia la vamos a demostrar", advirtió su dirigente Josué Caricari.

El sector exige la abrogación del Decreto Supremo 5716, que eliminó la subvención en septiembre, con el argumento de que es insostenible.

Sector constructor

Aunque no emitió un rechazo formal a la subida de precio, el presidente de la Cámara Boliviana de la Construcción (Caboco), Jaime Del Llano, afirmó que "es un hecho" que los materiales de construcción subirán de precio, ya que el transporte de todos los insumos depende directamente del diésel.

Indicó además que el incremento del carburante también encarece el funcionamiento de maquinaria y equipos pesados, lo que elevará tanto el costo del metro cuadrado de construcción

No obstante, dijo que, a diferencia de sectores como el transporte que anuncian paros o bloqueos, Caboco cuenta con un "respiro" gracias al decreto 5775, que establece mecanismos excepcionales para actualizar los precios de materiales, maquinaria y diésel en los contratos de obra pública.

OPINION.COM.BO

País

En primer año de gestión, la Procuraduría asegura que se evitó pérdida de $us 43 millones en procesos internacionales

El informe detalla tres resultados determinantes que consolidaron el ahorro de $us 43,88 millones para el Tesoro General de la Nación (TGN).

///

La Procuraduría General del Estado destacó que la entidad evitó una pérdida económica de $us 43,88 millones para el país en tres procesos clave de defensa internacional en el primer año de su gestión.

El procurador General del Estado, Hugo León, subrayó un cambio estructural en la estrategia de defensa legal de Bolivia, dejando de lado la contratación de bufetes jurídicos externos para priorizar la capacidad de profesionales bolivianos de la propia institución.

"Dejamos atrás la dependencia de bufetes jurídicos externos innecesarios para que sean profesionales bolivianos de la Procuraduría quienes defiendan al país", afirmó León.

En su informe de este primer periodo, la autoridad resaltó que este nuevo enfoque permitió ahorrar millones en honorarios y recuperar patrimonio nacional.

Principales logros

El informe detalla tres resultados determinantes que consolidaron el ahorro de $us 43,88 millones para el Tesoro General de la Nación (TGN).

En el primer caso, la Gestora Pública de la Seguridad Social a Largo Plazo Vs Soluciones Tecnológicas a entidades Financieras (SYSDE): un equipo compuesto íntegramente por abogados bolivianos de la Procuraduría obtuvo un laudo arbitral favorable por más de $us 3,88 millones para el Estado.

En el segundo caso, el arbitraje comercial Zurich Vs Administradoras de Fondos de Pensiones (APS): la defensa estatal logró un fallo favorable que libró al país de una condena de casi $us 30 millones.

En el tercer caso, trata de la anulación de laudo adverso: se consiguió dejar sin efecto un fallo contrario a los intereses nacionales, anulando una obligación de pago que superaba los $us 10 millones.

Negociación y destino de recursos

Respecto a los laudos internacionales adversos y ejecutoriados que fueron heredados de administraciones pasadas, el procurador indicó que se aplica un "nuevo paradigma de negociación".

Actualmente, el Estado mantiene abiertas estas mesas de diálogo buscando medios alternativos para evitar el desembolso directo de cuantiosas sumas de dinero.

León enfatizó que el resguardo de estos montos tiene un impacto directo en el bienestar de la población, ya que cada recurso ahorrado o recuperado retorna al TGN para financiar obras y proyectos en áreas prioritarias como salud, educación e infraestructura caminera.

Otros resultados

En lo financiero y administrativo, se heredó una deuda flotante de más de 6 millones de bolivianos por compromisos con consorcios y peritos de gestiones pasadas, se canceló el 87% de dicha deuda.

La gestión aplicó políticas de austeridad que permitieron reducir una estructura salarial rígida de 179 ítems que fue reducida a 142, ahorrando más de Bs 5 millones al Estado.

Ante la baja ejecución presupuestaria, se ajustó el presupuesto institucional a Bs 37,19 millones.

Se desconcentró 7.406 procesos hacia los nueve departamentos y se recuperó más de Bs 1,11 millones mediante cobros en la recuperación efectiva de recursos públicos.

Finalmente, en el tema de derechos humanos, se gestionó 121 procesos internacionales, logrando cerrar seis peticiones y una medida cautelar. Además, se alcanzó el 85% de cumplimiento de los puntos resolutivos de algunas sentencias emitidas por la Corte Interamericana de Derechos Humanos (Corte IDH).

EL DEBER.COM.BO

Exguardaespaldas de Marset implica a Beller; ella lo niega y solicita intervención de la DEA

///

Un ciudadano venezolano que trabajó en el equipo de seguridad del narcotraficante Sebastián Marset identificó a la abogada Nadia Beller como una supuesta intermediaria en contactos con autoridades policiales y judiciales. Por su parte, Beller rechazó las acusaciones, denunció un intento de incriminarla y solicitó la intervención de la Administración para el Control de Drogas de Estados Unidos (DEA).

"Desde que empecé a trabajar de seguridad, iba a la oficina una mujer que era operadora de El Chino. En ese tiempo solo la conocía por La Choca, pero sabía que ella era la que hacía acuerdos con jueces y fiscales. Con todos esos temas legales era ella", señala Maiker Samir Torres Salgado en una carta fechada el 19 de noviembre de 2026.

El venezolano, quien permanece detenido tras su captura el 13 de marzo, afirma que conoció a Beller por el alias de "La Choca" y que ella habría coordinado contactos entre Marset y el entonces fiscal general Roger Mariaca, a quien identifica como "El Chino". También sostiene que en varias ocasiones la vio supuestamente salir de una oficina con bolsos de dinero en efectivo.

Torres Salgado relata que en agosto de 2025 habría participado en el traslado de un bolso con 500.000 dólares destinado al entonces jefe de la Fuerza Especial de Lucha Contra el Narcotráfico (FELCN), el coronel Lito Morales.

Según su versión, vio a Morales subir a la camioneta en la que estaban Marset y Beller, dentro del estacionamiento de esa unidad policial. Asimismo, afirma que Marset entregaba entre 300.000 y 500.000 dólares mensuales a Mariaca a cambio de protección para sus propiedades y alertas sobre posibles allanamientos.

En la misma carta, el venezolano asegura que recibió amenazas mientras estaba detenido en el penal de Chonchocoro para que no mencionara a Mariaca. También relata que el 17 de julio de 2026 fue golpeado y amenazado por policías encapuchados. Por ello, pidió que la DEA tome su declaración, al sostener que no confía en el sistema judicial boliviano y que teme por su vida.

En respuesta, Beller afirmó que pretenden incriminarla mediante declaraciones de personas privadas de libertad y cuestionó que no existan pruebas materiales que respalden las acusaciones.

"Solicito la intervención de la DEA y me ofrezco voluntariamente a declarar y aportar toda la información que conozco contra ellos que sí son operadores del narcotráfico. No tengo nada que ocultar", afirmó a través de sus redes sociales.

Sostuvo que el objetivo sería castigarla por sus denuncias contra Fernando Cerimedo y otras personas a quienes atribuye hechos de corrupción vinculados al narcotráfico.

"No van a lograr silenciarme ni convertirme en la acusada por denunciar la corrupción", manifestó. También aseguró que recibió ofertas de dinero para retirar sus denuncias, que rechazó.

OPINION.COM.B

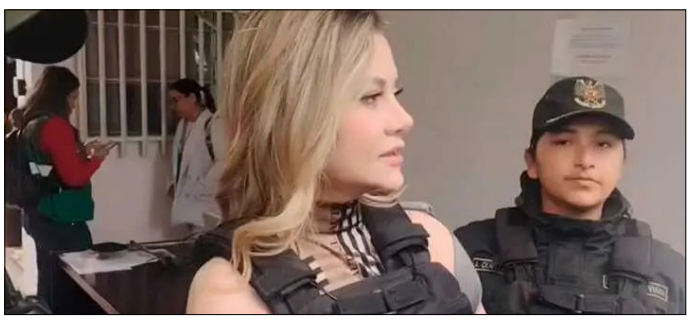

NADIA BELLER.



BCB busca triplicar las reservas en dólares y propone convertir parte del oro el dólares

El titular del BCB recordó que la normativa establece que Bolivia debe mantener al menos 22 toneladas de oro en sus reservas. Sin embargo, planteó liberar la mitad de esa cantidad para transformarla en divisas.

///

El Banco Central de Bolivia (BCB) proyecta duplicar o triplicar las reservas internacionales en divisas hasta 2027 y plantea convertir al menos la mitad de las reservas de oro en dólares para fortalecer la política cambiaria del país.

Durante la presentación de su informe de gestión, el presidente del BCB, David Espinoza, informó que Bolivia cuenta actualmente con 855 millones de dólares en reservas en divisas, sin incluir las tenencias de oro. Según indicó, esta cifra representa un incremento respecto a los 50 millones de dólares que, afirmó, había antes del cambio de Gobierno el año pasado.

"De 50 millones hemos pasado a 800 millones. Queremos duplicar, triplicar el nivel de reservas en divisas para que eso le dé tranquilidad al sistema financiero", manifestó.

Espinoza explicó que el 85% de las reservas actuales está constituido por oro, por lo que reiteró la propuesta de convertir una parte de esas tenencias en moneda extranjera.

El titular del BCB recordó que la normativa establece que Bolivia debe mantener al menos 22 toneladas de oro en sus reservas. Sin embargo, planteó liberar la mitad de esa cantidad para transformarla en divisas, operación que, según su cálculo, podría representar aproximadamente 1.500 millones de dólares.

El objetivo, sostuvo, sería fortalecer la política cambiaria y no destinar esos recursos a la compra de combustibles ni al gasto corriente.

"Desde el punto de vista técnico deberíamos liberar ese porcentaje de toneladas, digamos la mitad, para que esos 1.500 millones de dólares contribuyan a fortalecer la política cambiaria, no para gastar en combustible o gasto corriente", señaló.

Espinoza afirmó que el Banco Central continuará insistiendo en reducir la proporción del oro dentro del total de las reservas internacionales, como parte de su estrategia para incrementar la disponibilidad de divisas de Bolivia.

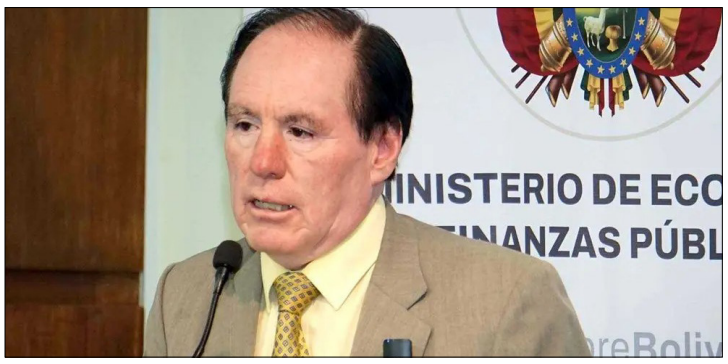

EL PRESIDENTE DEL BANCO CENTRAL DE BOLIVIA (BCB), DAVID ESPINOZA.

OPINION.COM.B

SEGURIDAD

Caso avionetas: Policía abre investigación interna contra seis efectivos

La investigación penal alcanza a seis policías y un fiscal de materia por presunto incumplimiento de deberes y cohecho pasivo, a raíz de las observaciones detectadas durante el allanamiento del 14 de noviembre en un hangar del aeropuerto José Chávez Suárez, en Santa Ana del Yacuma

///

La Policía Boliviana inició un proceso administrativo disciplinario contra los seis efectivos investigados por presuntas irregularidades durante un allanamiento en un hangar del aeropuerto de Santa Ana del Yacuma, Beni. El procedimiento interno avanza de forma paralela al proceso penal que enfrenta a los uniformados y a un fiscal de materia, cuya situación jurídica debe ser definida este martes en una audiencia cautelar.

El subcomandante departamental de la Policía en Beni, coronel Víctor Hugo Ramírez, confirmó que la institución activó las actuaciones administrativas a través de la Dirección Departamental de Investigación Policial Interna (Didipi) en la Policía Boliviana, mientras el Ministerio Público desarrolla su propia investigación.

"Paralelamente se siguen los procesos administrativos dentro de la institución con lo que es la Didipi. La Fiscalía igualmente ya tomó conocimiento y están iniciando las acciones correspondientes para determinar lo que la ley corresponde", manifestó.

Ramírez explicó que el proceso disciplinario responde a presuntas irregularidades cometidas durante un procedimiento investigativo ejecutado por los efectivos policiales.

Según la versión que maneja la institución, durante la ejecución de un mandamiento de allanamiento se habrían omitido algunos procedimientos, observaciones que inicialmente llamaron la atención de un fiscal y derivaron en la intervención de la Fiscalía Especializada en Delitos de Corrupción.

"Van a ser evaluados estos antecedentes para que inicie el proceso investigativo disciplinario", indicó el jefe policial, sin precisar qué funciones cumplían los uniformados ni cuáles serían las responsabilidades individuales.

Policía defiende la legalidad de las aprehensiones

Consultado sobre los cuestionamientos de algunos sectores que consideran que las aprehensiones fueron ilegales o que el caso podría estar armado, Ramírez sostuvo que las actuaciones se realizaron conforme a procedimiento.

Afirmó que el lunes se desarrollaron acciones de libertad presentadas por los investigados y que estas fueron rechazadas por los jueces que conocieron los recursos.

"Todo el procedimiento se ha ajustado de acuerdo a norma. Se está persiguiendo el procedimiento como corresponde y es una instrucción que se tiene desde el Comando General: cero tolerancia a la corrupción", declaró.

La investigación penal alcanza a seis policías y un fiscal de materia por presunto incumplimiento de deberes y cohecho pasivo, a raíz de las observaciones detectadas durante el allanamiento del 14 de noviembre en un hangar del aeropuerto José Chávez Suárez, en Santa Ana del Yacuma.

El operativo permitió recuperar una avioneta Cessna U206G denunciada como robada. Sin embargo, la imputación fiscal señala que, de otras seis aeronaves encontradas en el lugar, solamente dos fueron precintadas, mientras que cuatro quedaron sin esa medida de resguardo.

La Fiscalía también observó inconsistencias en informes policiales y comunicaciones posteriores al procedimiento. La audiencia cautelar de los siete investigados fue reprogramada para este martes 24 de noviembre, a las 09:30.

ELDEBER.COM.BO

www.elperiodico.com.bo

elPeriódico

PULSO

Perú crece 3,1% en el tercer trimestre gracias a salto de la inversión y tamaño de su economía superaría al de Chile

Impulsado por un alza del 12,4% en la inversión privada y del 3,5% en el consumo de los hogares, el desempeño económico peruano contrasta con la contracción chilena del 1,1% y lo sitúa en camino de convertirse en la cuarta economía de Sudamérica antes de lo previsto por el FMI.

La economía de Perú registró una expansión del 3,1% en el tercer trimestre del año, un resultado que contrasta con la contracción interanual del 1,1% anotada por Chile en el mismo periodo, la mayor caída anual del país austral desde el cuarto trimestre de 2022. De acuerdo con los datos oficiales del Instituto Nacional de Estadística e Informática (INEI), en los primeros nueve meses del año el Producto Bruto Interno (PBI) peruano acumula un crecimiento del 3,2%, tasa equivalente a la observada en los últimos cuatro trimestres, mientras que el producto chileno acumula un retroceso del 0,5%.

El dinamismo peruano estuvo respaldado por la demanda interna y, especialmente, por el repunte de la inversión. Durante el trimestre, el consumo de los hogares avanzó un 3,5% y el gasto de consumo del gobierno un 3,3%, mientras que la inversión privada creció un 12,4% y la pública un 4,7%. Según el INEI, el desempeño privado respondió a una mayor ejecución de obras residenciales, centros comerciales, edificios de oficinas, almacenes e infraestructura civil, a lo que se sumó un aumento nominal del 32,4% en la inversión minera reportado por el Ministerio de Energía y Minas y mayores desembolsos de capital fijo por parte de gobiernos locales y regionales.

Por componentes, la inversión en construcción en Perú aumentó un 9,7% y la adquisición de maquinaria y equipo avanzó un 12,2%, en dirección opuesta a lo ocurrido en Chile, donde la formación bruta de capital fijo retrocedió un 6,7%, arrastrada por bajas del 10,1% en maquinaria y equipos y del 4,1% en construcción y otras obras tras el término de proyectos mineros y sanitarios, mientras el consumo privado apenas creció un 0,7%.

A nivel productivo, ambos países compartieron descensos en la actividad extractiva, aunque con distinta intensidad: en Perú, la extracción de petróleo, gas, minerales y servicios conexos cayó un 3,9% por bajas del 4,2% en minerales y del 2,2% en crudo y gas natural, frente a una contracción minera del 14,7% en Chile, que sumó cinco trimestres consecutivos de caídas en doce meses. En el resto de ramas, Perú mostró avances en construcción (9,7%), electricidad, gas y agua (7,0%) y comercio (6,7%), junto a caídas en pesca (-15,2%) y agro (-0,1%), en contraste con Chile, donde subieron el sector agropecuario-silvícola (10,2%) y la pesca (7,1%), pero retrocedió la construcción (-5,0%).

Esta divergencia en el ritmo de actividad acerca el sorpasso económico entre ambas naciones. Aunque la base de datos del World Economic Outlook de octubre del Fondo Monetario Internacional (FMI) situaba el cruce en 2027 —proyectando para este año un PIB en dólares corrientes de US$ 402.243 millones para Chile y US$ 399.593 millones para Perú, una brecha de apenas US$ 2.650 millones—, la trayectoria observada durante el ejercicio apunta a que Perú cerrará este mismo año como la cuarta mayor economía de Sudamérica.

LATERCERA.COM



LA PRESIDENTA DE PERÚ, KEIKO FUJIMORI.

EL MUNDO

Maduro agradece las muestras de apoyo desde su prisión en Nueva York al cumplir 64 años

El exmandatario venezolano difundió una carta en redes sociales desde el Centro de Detención Metropolitano de Brooklyn, donde permanece recluido junto a Cilia Flores desde enero mientras afronta un proceso penal federal.

El depuesto presidente de Venezuela, Nicolás Maduro, publicó un mensaje de agradecimiento por las muestras de apoyo recibidas con motivo de su 64 cumpleaños desde el centro penitenciario de Nueva York en el que permanece recluido junto a su esposa, Cilia Flores, tras ser capturado en enero durante una incursión militar estadounidense.

En una carta difundida a través de sus perfiles en redes sociales, el exmandatario señaló haber recibido cantos, oraciones y bendiciones por su aniversario y agradeció el respaldo de sus padres, de su entorno familiar y de quienes respaldan su causa dentro y fuera de Venezuela, incluyendo mensajes, poemas y canciones remitidos por movimientos internacionales de solidaridad, cerrando su texto con un llamamiento a la unidad espiritual.

Maduro y Flores se encuentran internados en el Centro de Detención Metropolitano (MDC) de Brooklyn desde el pasado 3 de enero, fecha en la que fueron detenidos en el Palacio de Miraflores en el marco de una operación de fuerzas de Estados Unidos que dejó más de un centenar de fallecidos y tras la cual la entonces vicepresidenta Delcy Rodríguez asumió como presidenta encargada del país sudamericano.

Ambos enfrentan una causa judicial ante el Tribunal de Distrito Sur de Nueva York por presuntamente encabezar un esquema de represión mediante detenciones arbitrarias y torturas contra opositores y ciudadanos estadounidenses, acusaciones que se acumulan a las imputaciones formuladas en 2020 por narcoterrorismo, tráfico de cocaína y delitos vinculados con armas.

La difusión del texto coincidió con el décimo mes de reclusión de la pareja en territorio estadounidense y mantuvo activa la comunicación pública del exgobernante con sus seguidores mientras avanzan las actuaciones judiciales previas al juicio en la corte federal neoyorquina.

LATERCERA.COM

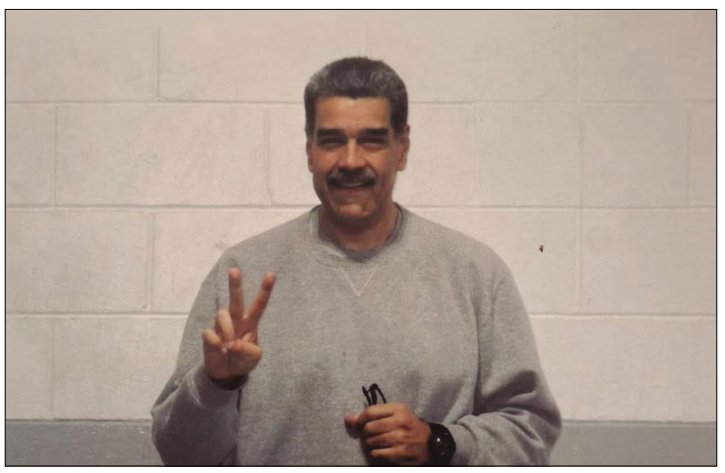

NICOLÁS MADURO

EL MUNDO

Diarios del Papa Francisco revelan que tuvo una visión de la “entrada al infierno” tras su regreso de la visita a Chile en 2018

El libro “El diario privado del Papa Francisco”, preparado por el cardenal Víctor Manuel Fernández a partir de notas escritas entre 1992 y 2024, expone reflexiones espirituales del fallecido pontífice sobre la crisis de abusos en Chile, luchas internas y el ejercicio del poder.



EL PAPA FRANCISCO DURANTE SU VISITA APOSTÓLICA DE TRES DÍAS A CHILE, EN ENERO DE 2018.

Fragmentos publicados de los escritos personales del fallecido Papa Francisco revelan que el pontífice registró anotaciones sobre encuentros con el diablo y una visión de la “entrada al infierno” al tomar conciencia de la gravedad del escándalo de abusos sexuales cometidos por miembros del clero tras su visita a Chile en 2018.

Los textos forman parte de la obra de 160 páginas titulada “El diario privado del Papa Francisco”, editada por su estrecho colaborador, el cardenal Víctor Manuel Fernández, a partir de un cuaderno de cubierta negra —originalmente una agenda de 1992— en el que Jorge Mario Bergoglio consignó anotaciones intermitentes entre 1992 y 2024, tanto en Argentina como durante su pontificado.

En el libro se abordan vivencias espirituales, inquietudes pastorales y momentos de desolación, incluyendo episodios de tensión vinculados a la gestión y al ejercicio del poder entre 2021 y 2022, además de apreciaciones sobre su sucesor, León XIV, descrito en las páginas como “irreprochable”.

Tras el viaje a Chile de 2018 —marcado por la controversia generada tras sus declaraciones a bordo del avión que desacreditaban a las víctimas, a las que posteriormente pidió disculpas reconociendo que tenía razón y que había sido engañado por la jerarquía local antes de convocar la cumbre de cardenales de 2019—, Francisco dejó constancia de su impacto ante la magnitud del caso y escribió en junio de 2018 sobre su temor al asomarse a esa visión y recurrir al rosario.

Asimismo, las notas recogen el relato de una crisis espiritual de dos años iniciada en 2021 en paralelo a dificultades de salud, en la que el pontífice describió su lucha interior para evitar caer en tentaciones ligadas al poder o tratar a las personas como piezas manipulables en medio de presiones de gobierno.

LATERCERA.COM

miércoles 25 de noviembre de 2026

elPeriódico DE BOLIVIA

D Deportivo



EL EQUIPO DE REAL TOMAYAPO ENTRENÓ EN EL IV CENTENARIO ANTES DEL VIAJE A LA PAZ

Pil TARIJA S.A. Calidad y Salud

Los jugadores del plantel de Real Tomayapo, en la mañana de este martes entrenaron en el estadio IV Centenario donde desarrollaron un trabajo técnico – táctico y finalizaron con la parte futbolística; el viaje a La Paz está programado para este jueves y el viernes enfrentarán al elenco de ABB en Villa Ingenio. (foto: Tomayapo).



Juegos Trasandinos 2026

10 SELECCIONES COMPETIRÁN EN TORNEO INTERNACIONAL DE NATACIÓN

Del 26 al 28 de noviembre la piscina Olímpica de la ciudad de Tarija, será el escenario de los Juegos Trasandinos de Natación categorías infantil y juvenil, el evento internacional reunirá alrededor de 400 deportistas de Perú, Argentina, Chile y Bolivia, el escenario deportivo está ubicado en la zona de San Blas (Tarija); las selecciones de los cuatro países llegarán a Tarija en el transcurso de este miércoles y la competencia comenzará en la tarde del jueves. (foto: Gobernación).

MULTIDEPORTIVO

Bolivia competirá con 10 golfistas en la Copa Los Andes de Perú

La delegación nacional, conformada por cinco hombres y cinco mujeres, participará desde este miércoles hasta el sábado en el Sudamericano por Equipos que se disputará en Lima.

La Federación Boliviana de Golf (FBG) informa que desde este miércoles hasta el sábado el país participará con 10 deportistas en el LXXX Campeonato Sudamericano por Equipos Copa Los Andes que se desarrollará en Lima, Perú.

La selección masculina está compuesta por los golfistas Vicente Quiroga, Flavio Sameja, José Luis Montaño, Matías Monasterio y Mateo Pérez. El capitán es Daniel Patiño.

El combinado femenino está integrado por Mara Dajer, Mayumi Onishi, Constanza Quiroga, Sofía Blanco y Florencia Cuéllar. El capitán es Mariano Monasterio.

La comitiva nacional es liderada por Genaro Sanjinés, presidente de la FBG.

El certamen internacional, considerado el más importante de Sudamérica y que contará con la participación de las otras naciones de la región, se disputará en el Lima Golf Club.

Bolivia competirá con 10 golfistas en la Copa Los Andes de Perú

La competencia

El rol de partidos organiza a los países en tres grupos de enfrentamiento por jornada. La programación distingue dos modalidades de salida: Salidas F, correspondientes a los foursomes, y Salidas I, destinadas a los partidos individuales.

En los foursomes, dos jugadores de un mismo equipo compiten como pareja y se alternan para golpear una misma bola. En los individuales, cada golfista se enfrenta a un representante del equipo rival. Los encuentros se disputan bajo el formato de match play, en el que cada hoyo ganado, perdido o empatado determina el resultado del enfrentamiento.

La Copa Los Andes se define mediante el puntaje acumulado de los partidos ganados, empatados y perdidos durante las cuatro jornadas. El sistema de puntuación contempla los denominados puntos grandes y puntos chicos.

Los puntos grandes se otorgan según el resultado de cada enfrentamiento: dos por una victoria, uno para cada equipo en caso de empate y ninguno por una derrota. Los puntos chicos, en cambio, corresponden a los hoyos ganados, empatados o perdidos durante cada partido. La suma de los puntos grandes determina la clasificación de los equipos, mientras que los puntos chicos pueden resultar relevantes como criterio de desempate, de acuerdo con el reglamento de la competencia.

Para mayor información de las actividades de la Federación, puede visitar la aplicación Bolivia Golf (para Android e iOS), además de sus redes sociales en Facebook e Instagram



LAS REPRESENTANTES FEMENINAS.

DIEZ.BO

FÚTBOL

Sin margen de error: Blooming necesita ganar sus cuatro finales y esperar resultados

Cristian Paulucci reconoció que las posibilidades de clasificar a un torneo internacional son cada vez menores. Blooming es undécimo con 31 puntos, está a cinco de la zona de clasificación y tiene cuatro partidos por disputar.

El panorama se complica para Blooming en la recta final del campeonato. Cristian Paulucci, entrenador del equipo celeste, reconoció que las posibilidades de conseguir una clasificación a un torneo internacional son cada vez más reducidas. Tras la dura derrota por 4-0 ante The Strongest, el DT admitió que el margen de error prácticamente se terminó. Balonesde fútbol

"Nos queda poco y casi ya no tenemos posibilidades de clasificar a un torneo internacional. Tenemos que empezar a ganar, porque, si no, ni aunque se den otros resultados vamos a lograr nuestro objetivo", manifestó Paulucci, consciente de la complicada situación que atraviesa su equipo.

Actualmente, Blooming ocupa el undécimo puesto de la tabla de posiciones, con 31 puntos, y se encuentra a cinco unidades de la zona de clasificación a un torneo internacional. A falta de cuatro partidos para finalizar su participación, la academia necesita sumar la mayor cantidad de puntos posibles y esperar que sus rivales directos cedan unidades. Balonesde fútbol

El entrenador también pidió afrontar los compromisos restantes con otra mentalidad y asumir la realidad deportiva que vive la academia. "Hay que afrontar los partidos que quedan como finales. Debemos ser realistas y pegarnos un baño de humildad. Como sea, tenemos que lograr nuestro objetivo. Hoy en día estoy enfocado en sacar el mejor rendimiento de los jugadores", sostuvo.

Por otra parte, Paulucci fue consultado sobre la posibilidad de dar un paso al costado ante los resultados adversos. Su respuesta fue contundente y dejó en claro que no contempla esa opción por el momento: "Tengo contrato hasta 2027, con eso respondo todo", expresó el entrenador argentino.

La derrota frente al Tigre golpeó fuerte a la academia, que ahora necesita dar vuelta la página rápidamente para afrontar el siguiente compromiso del campeonato. El cuerpo técnico tendrá pocos días para trabajar en la recuperación futbolística y anímica de sus dirigidos.

Blooming volverá a jugar este domingo, cuando reciba a San Antonio de Bulo Bulo desde las 19:30, en el estadio Tahuichi Aguilera. Para el equipo de Paulucci, los tres puntos serán fundamentales en su intento de mantenerse con posibilidades de pelear por una clasificación internacional.

DIEZ.BO



CRISTIAN PAULUCCI, DT DE BLOOMING.

Fútbol

¡Bolivia será local ante Lituania! La Copa Davis se jugará en La Paz

Las canchas del CTLP albergarán los Play-Offs del Grupo Mundial I el 5 y 6 de febrero. Después de tres años la sede de Gobierno volverá a recibir un evento de este calibre

///

La ciudad de La Paz será escenario de una gran cita del tenis internacional: Bolivia recibirá a Lituania por Play-Offs del Grupo Mundial I de la Copa Davis. La serie se disputará el viernes 5 y sábado 6 de febrero de 2027 en el Club de Tenis La Paz (CTLP).

A fines de septiembre, la organización, a través del sorteo que hubo en Londres, Inglaterra, determinó el cruce entre Bolivia y Lituania. Al mismo tiempo se definió que este primer enfrentamiento histórico se dispute en el país. Consultaratlas

El 26 de octubre, la Federación Boliviana de Tenis (FBT), a través de las asociaciones departamentales, convocó a clubes y otras instituciones a presentar propuestas para organizar el encuentro. Una vez vencido el plazo establecido, el CTLP fue el único club del país que presentó su propuesta en tiempo y forma. En consecuencia, la FBT le adjudicó la organización de la serie.

"La elección también se apoya en las buenas experiencias de la federación con el CTLP como sede de competencias internacionales, además de su infraestructura, trayectoria y respaldo institucional. La Asociación Paceña de Tenis y el Club de Tenis La Paz expresaron su total apoyo a la realización de este evento en la sede paceña", apuntó Luis Benítez, titular de la federación.



FOTO DE LA CANCHA CENTRAL DEL CTLP.

La instalación paceña tiene mucha experiencia organizando eventos de este tipo y en lo que se refiere a la Copa Davis, en febrero de 2024 fue la última vez que recibió este evento.

En aquella oportunidad la organización fue impecable y Bolivia superó sin problemas a Tailandia por 4-0 en los Play-Offs el Grupo Mundial II. Consultaratlas

Como parte de los preparativos deportivos y contando con el respaldo del capitán Mauricio Solís, se trabajará en la convocatoria y conformación del equipo que representará orgullosamente al país.

Bolivia se alista para recibir a Lituania en una serie que convocará a todos los aficionados del tenis para alentar al equipo nacional.

DIEZ.BO

Fútbol

La Verde recupera energías para enfrentar a Colombia en cuartos de final

La selección boliviana de talla baja consiguió su clasificación a los cuartos de final del Mundial, donde enfrentará a Colombia el próximo jueves, en horario todavía por confirmar. Tras disputar tres partidos consecutivos, el equipo tendrá dos jornadas de descanso para recuperar energías antes de retomar los entrenamientos.

///

La Verde afrontó una exigente seguidilla de encuentros el sábado, con victorias ante Francia (6-0), México (3-1) y Sudán (2-1), resultados que le permitieron avanzar a la siguiente instancia del certamen. Ahora, el plantel tendrá libre este martes y miércoles, mientras que el jueves volverá a las prácticas para preparar el duelo ante el combinado colombiano.

Desde la delegación informaron a DIEZ que los futbolistas presentan un importante desgaste físico después de la seguidilla de compromisos. "La verdad que todos tienen mucha fatiga muscular, cambio de horario y alimentación diferente", comentó uno de los encargados del equipo, quien también destacó que la selección mantiene firme su objetivo de llegar lo más lejos posible en el campeonato. Periódicodigital Bolivia

Por otro lado, la delegación todavía trabaja para garantizar el retorno de todos sus integrantes a Bolivia. Según explicó el encargado, el traslado desde Marruecos hasta Brasil ya está cubierto; sin embargo, todavía falta asegurar los pasajes desde São Paulo hasta Santa Cruz de la Sierra.

Para completar ese último tramo del viaje se necesitan más de 80.000 bolivianos, monto destinado a cubrir los boletos de las 14 personas que integran la delegación. Mientras tanto, la selección continúa concentrada en su participación mundialista, con la ilusión de seguir avanzando y hacer historia para el país.

DIEZ.BO



División Profesional del fútbol boliviano

El cuadro de Real Tomayapo entrenó en el IV Centenario y el viernes viajará a La Paz

El entrenador argentino, Jorge Rolando Alfonso Ávalos, asumió la dirección técnica del plantel de Real Tomayapo el nueve de agosto de 2026, reemplazó en el cargo al entrenador cochabambino René Hinojosa, es el cuarto estratega que dirige al cuadro tarijeño; en la fecha 15 del "Todos contra Todos" ganó 1 – 0 en Cochabamba a FC Universitario de Vinto.

REDACCIÓN CENTRAL/BOLINFO/TARIJA

Los jugadores del plantel de Real Tomayapo en la mañana de este martes entrenaron en el estadio IV Centenario con miras al partido que deberán jugar este viernes en el estadio Municipal de Villa Ingenio (El Alto) y el rival de turno, será el cuadro de la Academia del Balompié Boliviano (ABB), el partido corresponde a la fecha 27 del torneo "Todos contra Todos" de la División Profesional del fútbol boliviano; el entrenador del elenco tarijeño, Jorge Rolando Alfonso Avalos, desarrolló un trabajo técnico – táctico y la práctica finalizó con la parte futbolística.

El trabajo de la semana continuará este miércoles y finalizará el jueves en el complejo deportivo San Mateo, donde el estratega argentino, definirá al equipo base que saldrá al campo de juego del estadio Municipal de El Alto de La Paz en la tarde de este viernes; es un partido de vital importancia para el elenco tarijeño, los jugadores del chapaco, están obligados a ganar.

Por su parte, la directiva del club y en el afán de brindarles las condiciones logísticas adecuadas, el viaje de la delegación está programado para la mañana del viernes, vía área, la finalidad es que los jugadores no sientan cansancio durante el viaje y llegarán horas antes del partido y puedan ganar el encuentro.

"Como directiva del club, estamos realizando los esfuerzos necesarios para que los jugadores viajen a La Paz el mismo día del partido, para nosotros es un partido de vital importancia porque es un rival directo; el resultado negativo del pasado sábado ya quedó atrás, tenemos que dar vuelta la página y comenzar a sumar puntos en condición de visitante. Nosotros confiamos en el rendimiento de los jugadores y tenemos fe que vamos a salir del mal momento", declaró el presidente del club Real Tomayapo, Edman Soliz.



EL DT JORGE ROLANDO ALFONSO ÁVALOS, DIJO QUE SU CAMPAÑA ES POSITIVA. (FOTO: TOMAYAPO).



LOS JUGADORES DE REAL TOMAYAPO, SE PREPARAN PARA ENFRENTAR A ABB. (FOTO: TOMAYAPO).

Mientras que el entrenador del equipo, el argentino, Jorge Rolando Alfonso Ávalos, dijo que primero tienen que ser positivos y optimistas después, al margen de los resultados adversos, destacó la campaña que realizaron desde el momento que asumió el cargo, el pasado nueve de agosto.

"Haciendo justicia con el proceso que están haciendo con el equipo, hay cosas que son muy buenas, desde que hemos llegado logramos descontar 10 puntos a nuestro rival de turno del viernes, 6 puntos a otro, 4 a otro y 3 a otro equipo; el equipo estaba último cuando llegamos y ahora no estamos en esa posición y tenemos una gran posibilidad de dar un gran paso adelante el día viernes. Éramos el equipo con más goles en contra y ahora somos el noveno y haciendo una tabla desde el momento que llegamos estaríamos décimos, esa es nuestra realidad, tenemos argumentos para ser positivos", declaró el entrenador Jorge Rolando Alfonso Ávalos, después de la práctica de este martes.

Sin embargo, la campaña del entrenador Jorge Rolando Alfonso Ávalos desde que asumió el mando técnico del plantel hasta la fecha 26, dirigió 20 partidos oficiales entre la División Profesional y la Copa Bolivia, pudo ganar 7 partidos, empató 3 y perdido 10 encuentros; el equipo anotó 20 goles a favor y recibió 36 goles en contra.

Club Castillo de Ciclismo

Matías Castillo culminó en el TOP 10 del nacional de ciclismo Sub – 13

REDACCION CENTRAL/BOLINFO/TARIJA

La ciudad de Villa Montes este fin de semana fue sede del campeonato nacional de ciclismo (Ruta) en las categorías infantil y preinfantil, el ciclista tarijeño, Matías Castillo, representó al club Castillo y compitió en la categoría Sub – 13 en las pruebas de contrarreloj individual y en la prueba de fondo finalizó en el TOP 10; desarrolló una buena carrera durante la competencia y finalizar en el décimo puesto, es positivo para el ciclista, sin embargo, queda el compromiso para seguir entrenando con miras a la temporada 2027.



EL CICLISTA MATÍAS CASTILLO (C), CERRÓ LA TEMPORADA 2026. (FOTO: CASTILLO).

"La verdad que me fue bien durante los días de carrera, en la prueba de fondo logré TOP 10, fue una competencia muy dura, pero lo importante, es que pude finalizar la carrera; mientras que, en la prueba de contrarreloj individual, me fue súper bien, estuve entre los primeros de mi categoría; fue una bonita experiencia que me sirve y me motiva para seguir entrenando", apuntó el ciclista chapaco, Matías Castillo luego de retornar de Villa Montes.

Castillo, dijo que en la prueba del domingo los ciclistas de Santa Cruz comenzaron a jalar el pelotón para desgastar a los demás competidores, en las cinco vueltas al circuito, Castillo, intentó realizar dos fugas y le salieron bien, la desventaja de Matías, fue correr solo, sin equipo, no tenía quien o quienes, controlen al pelotón principal.

"Antes del último giro, la verdad que tuve algunas dificultades por el esfuerzo que realicé durante la competencia, lo importante, es que pude culminar, me brindaron la atención para que me recuperé, el apoyo de mi papá fue importante al final de la competencia; mis padres son los me apoyan en todas las carreras y les agradezco profundamente y también a todas las personas que siempre me están apoyando", puntualizó, Matías Castillo.

elPeriódico

www.elperiodico.com.bo

Juegos Trasandinos de Natación Infantil y Juvenil

10 selecciones competirán el torneo internacional que será en la piscina Olímpica

Del 26 al 28 de noviembre la piscina Olímpica de la ciudad de Tarija, será el escenario de los Juegos Trasandinos de Natación categorías infantil y juvenil, el evento internacional reunirá alrededor de 400 deportistas de Perú, Argentina, Chile y Bolivia; serán tres jornadas de alta competencia y la integración entre naciones que permitirán mostrar la capacidad del escenario deportivo que está ubicado en la zona de San Blas (Tarija).

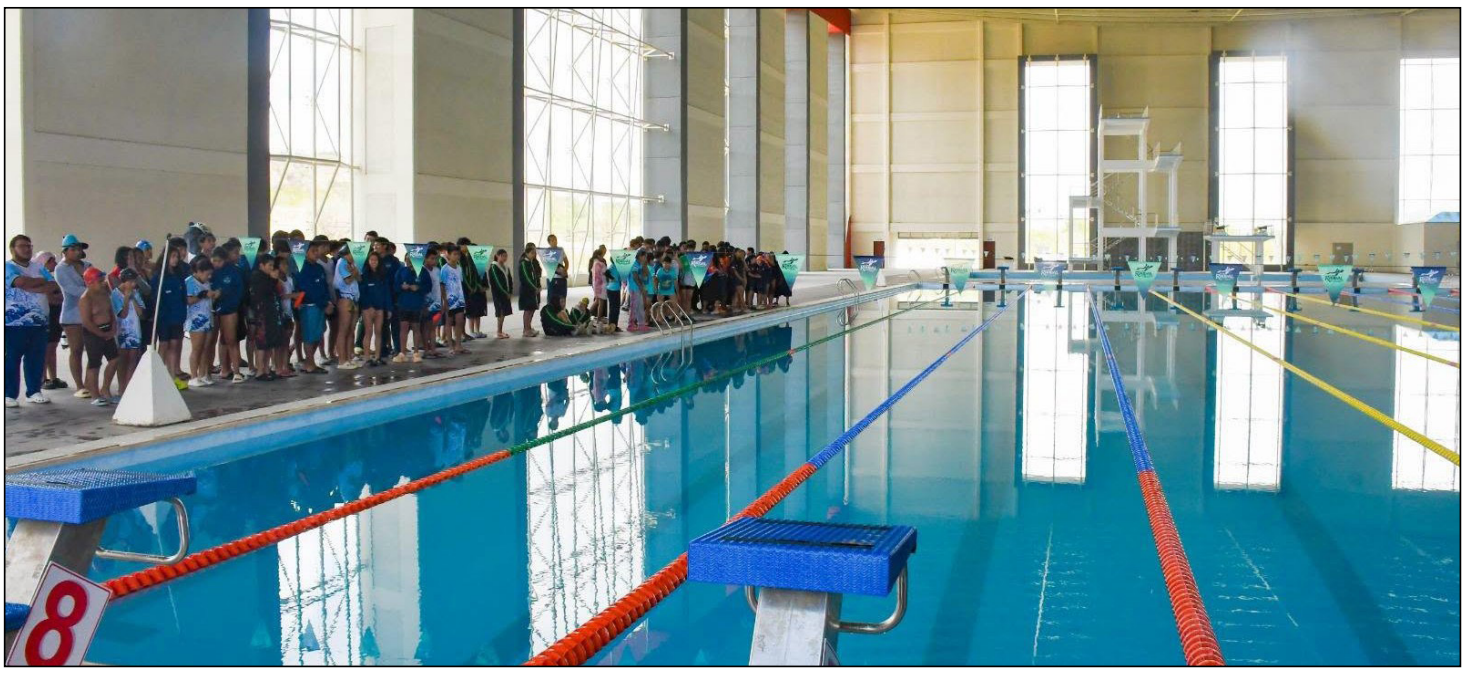

LA PISCINA OLÍMPICA, LISTA PARA ABRIR SUS PUERTAS AL TORNEO TRASANDINO DE NATACIÓN 2026. (FOTO: GOBERNACIÓN).

REDACCIÓN CENTRAL/BOLINFO/TARIJA

El delegado de los Juegos Trasandinos de Natación, Fabian Galarza Figueroa, dijo que las selecciones de los cuatro países llegarán a Tarija desde el mediodía de este miércoles, alrededor de 400 nadadores entre damas y varones de las categorías infantil y juvenil, competirán en la capital chapaca durante cuatro días (jueves, viernes y sábado) en busca de las medallas oro, plata y bronce. El torneo también representa una oportunidad para proyectar al mundo, el potencial turístico y cultural que tiene Tarija, reactivar la economía de la capital de la Andalucía boliviana.

Galarza Figueroa, confirmó la llegada de 10 equipos, Perú competirá con las selecciones de Arequipa, Puno, Cuzco y Tacna, Argentina estará representada por las selecciones de Salta y Jujuy, mientras que de Chile llegará la selección de Iquique y Bolivia estará representada por las selecciones de Sucre, Oruro, Potosí y el anfitrión Tarija. La inauguración del campeonato se realizará en la noche de este jueves, una vez que finalice la primera jornada, se contará con la participación de las autoridades de la región e invitados especiales.

"En la reunión con los delegados de los 10 equipos se acordar juntar los dos campeonatos (infantil y juvenil), el campeonato se iniciará en la tarde del jueves, continuará en la tarde del viernes y el campeonato finalizará en el transcurso del sábado en ambas categorías; en el transcurso del domingo, los deportistas del exterior y de Bolivia, podrán visitar las distintas zonas turísticas que tenemos en la región, esto se definió para que las delegaciones puedan salir, conocer la ciudad, hacer un poco de turismo y no estén metidos en la piscina durante todo el día", adelantó el delegado de los Juegos Trasandinos de Natación, Fabián Galarza Figueroa.

SELECCIÓN DE TARIJA

Respecto a la selección de Tarija que competirá en el campeonato internacional de natación, el entrenador Fabian Galarza Figueroa, dijo que ya están en la recta final de su preparación, los últimos entrenamientos, puliendo la parte técnica, velocidad, un poco de descargas porque comenzarán a competir desde de la tarde de este jueves.

"Estamos en lo último, los nadadores están bien, trabajaron muy bien y están preparados para competir, no solamente en la parte técnica, sino también psicológicamente, sobre todo, están muy motivados; esperamos muy buenos resultados en las dos categorías porque contamos con deportistas que lo están haciendo muy bien durante los entrenamientos, además, están entre los primeros del ranking nacional de la presente temporada", declaró el entrenador Fabian Galarza Figueroa.

Por otro lado, indicó que el campeonato tendrá un excelente nivel competitivo porque cada delegación tiene lo suyo, pero las que más sobresalen son de Arequipa (Perú), Jujuy y Salta (Argentina), selecciones muy fuertes a nivel competitivo y de Bolivia, la selección de Sucre cuenta con un excelente nivel competitivo, al igual que Tarija.

"Somos locales así que tenemos que hacer sentir lo localía, a dar todo en cada prueba y los deportistas son conscientes de eso, durante las últimas semanas se intensificaron los entrenamientos durante las mañanas, las tardes y en las noches", enfatizó, el entrenador Galarza Figueroa.



LOS NADADORES ULTIMAN DETALLES TÉCNICOS PARA COMENZAR A COMPETIR. (FOTO: GOBERNACIÓN).

Juegos Trasandinos de Natación

La selección de Tarija ingresó al último día de entrenamiento

REDACCION CENTRAL/BOLINFO/TARIJA

Los 40 deportistas que cumplieron con las marcas mínimas para competir en los Juegos Trasandinos de Natación 2026 (20 infantiles y 20 juveniles) entre damas y varones ingresaron al último día de entrenamiento con miras a la cita internacional que comenzará en la tarde de este jueves en la piscina Olímpica que está ubicada en la zona de San Blas (Tarija); el entrenamiento se realizará en distintos horarios, en horas de la tarde (18:30) recibirán la indumentaria deportiva de competencia, el acto de entrega se realizará en el salón rojo de la alcaldía municipal.



LA DEPORTISTA SHERLYN LAMAS VILLENA, LISTA PARA LA ALTA COMPETENCIA. (FOTO: ACUATIC CENTER).

La nadadora Sherlyn Lamas Villena, integra la selección de la categoría juvenil "B" y competirá en nueve pruebas, entre ellas la de 50 metros cuatro estilos, 100 metros libre y espalda; las pruebas de estilo libre, son muy fuertes y competitivas, sin embargo, está preparada para y su objetivo, es ganar medallas para sumar al medallero general de Tarija.

"Estamos entrenando en la piscina municipal, son los últimos entrenamientos ya que el campeonato se iniciará el día jueves, estoy muy motivada para competir en los juegos trasandinos y espero tener buenos resultados y dar lo mejor de mí en cada prueba que tenga que competir; en los últimos días bajamos un poco las cargas, estamos soltando un poco para llegar en buenas condiciones al campeonato", declaró la nadadora, Sherlyn Lamas Villena, después del entrenamiento de este martes. Lamas Villena, agradeció a sus papás y todas las personas que le apoyan constantemente.

Por su parte, el nadador Rafael Rojas, competirá en la categoría juvenil "A", se preparó durante todo este tiempo para competir en los Juegos Trasandinos de Natación, es un campeonato muy importante para el deportista, es una de las mejores competencias que tendrá durante este año.

"La verdad estoy con mucha ansiedad, es una competencia muy importante para mí, la verdad que me he preparado durante varios años para hacer esto y la verdad espero sacar la medalla de oro en las pruebas en las que voy a competir, me he preparado mucho y la verdad me sentiría muy decepcionado conmigo mismo por haberme esforzado tanto y no ganar nada; estoy inscrito en seis pruebas, en la de 50 metros libre y 200 metros combinado, son pruebas donde me destaco mucho y estoy preparado para ganar", puntualizó el nadador, Rafael Rojas.

Fútbol

Oriente no levanta el paro y la posibilidad de que juegue la reserva crece

Los futbolistas llegaron este martes a San Antonio, sostuvieron una reunión y se retiraron sin entrenar. Exigen el pago de dos cuotas salariales y advirtieron que, si no reciben una respuesta, tampoco viajarán a Potosí para enfrentar a Nacional. Mientras tanto, la reserva trabaja pensando en ese compromiso.

///

La crisis en Oriente Petrolero continúa sin encontrar una solución. El primer plantel mantiene el paro de actividades en reclamo por el pago de salarios y este martes volvió a presentarse en la sede de San Antonio, aunque los futbolistas no se cambiaron para entrenar y se retiraron después de sostener una reunión.

Esta nueva medida de presión comenzó el lunes, aunque durante la semana pasada ya se había vivido un panorama similar. En aquella oportunidad, los jugadores decidieron volver a los entrenamientos después de recibir la promesa de la dirigencia de cancelar parte de la deuda salarial durante el pasado fin de semana. Sin embargo, el compromiso no se cumplió y el conflicto volvió a instalarse.

Este martes, los futbolistas llegaron a San Antonio cerca de las 9:00. Permanecieron en la sede, sostuvieron una reunión y posteriormente abandonaron las instalaciones sin realizar ningún trabajo físico. La exigencia se mantiene: el pago de dos cuotas salariales para levantar la medida y retomar las actividades.

En la jornada también estuvo presente el entrenador Gustavo Florentín, mientras que su ayudante de campo, Arnoldo Cabral, se encargó de dirigir la práctica del equipo de reserva. Los juveniles ya trabajan ante la posibilidad de tener que afrontar el compromiso de este sábado frente a Nacional Potosí, en la Villa Imperial, desde las 19:30.



LA RESERVA SE ENTRENÓ ESTE MARTES EN SAN ANTONIO.

La situación podría complicarse todavía más para el conjunto refinero. Los jugadores del primer plantel adelantaron que, si no reciben el pago correspondiente, no solamente mantendrán el paro de entrenamientos, sino que tampoco viajarán a Potosí para disputar el encuentro por el torneo.

Pedro Siles fue uno de los primeros futbolistas en abandonar la sede y dialogó con los medios de comunicación. El jugador evitó profundizar sobre las decisiones que se están tomando internamente y anticipó que el capitán del equipo será el encargado de brindar mayores detalles sobre la postura del grupo.

"Más adelante el capitán dará más detalles. En un rato van a comunicar. Todo sigue igual, como saben, es una situación difícil para nosotros y no es lindo pasar estos momentos", manifestó Siles, dejando en claro que todavía no existe un acercamiento que permita resolver el conflicto.

Finalmente, cuando fue consultado sobre la posibilidad de que el equipo de reserva sea el encargado de jugar este sábado ante Nacional Potosí, el futbolista fue contundente con su respuesta: "Que estén preparados". Así, Oriente atraviesa horas de incertidumbre, con el primer plantel firme en su medida de presión y la reserva trabajando ante un posible escenario que podría dejar al equipo profesional sin presentarse en la Villa Imperial.

DIEZ.BO

Fútbol

La receta de Barranquilla que Conmebol recomienda para el Tahuichi

La Conmebol recomendó realizar una intervención similar a la ejecutada en el estadio Metropolitano de Barranquilla para aumentar el aforo del Ramón Tahuichi Aguilera. Una de las principales propuestas es hundir el terreno de juego algunos metros y eliminar la pista atlética.

///

Hace algunos meses, Nery Pumpido, secretario general adjunto de Fútbol y director de Desarrollo de la Conmebol, visitó el estadio Ramón Tahuichi Aguilera de Santa Cruz junto a su comitiva. Durante su estadía, sostuvo reuniones con representantes de la Federación Boliviana de Fútbol (FBF) y la Gobernación de Santa Cruz para inspeccionar el escenario deportivo, que debe ser sede de la final de la Copa Sudamericana 2027.

En aquella ocasión, DIEZ fue el único medio que participó del encuentro, en el que Pumpido y su comitiva realizaron diferentes observaciones y recomendaciones a las autoridades bolivianas. Entre ellas, plantearon la posibilidad de replicar algunas de las modificaciones realizadas en el estadio Metropolitano de Barranquilla, escenario de la final de la Copa Sudamericana 2026 entre Boca Juniors y Atlético Mineiro. Periódicodigital Bolivia

Una de las principales sugerencias fue 'hundir' la cancha algunos metros para ganar espacio y aumentar el aforo del Tahuichi. Esta alternativa fue implementada en el escenario de Barranquilla, donde además se eliminó la pista atlética para acercar las graderías al terreno de juego y generar una mayor capacidad.

"Es algo que se está realizando en Barranquilla y es lo más recomendable realizar acá; River Plate también lo hizo en el Monumental. Vemos las dificultades que hay para construir hacia arriba por el aeropuerto (El Trompillo), entonces la manera más efectiva de ganarle espacio y aumentar la capacidad del estadio es hundiendo la cancha", explicó Pumpido durante aquella visita.

Otra de las observaciones estuvo relacionada con los bancos de suplentes. La propuesta consiste también en hundirlos para evitar que su ubicación genere obstáculos visuales a los espectadores de las primeras filas de las graderías y permitir una mejor visibilidad de la cancha y de las incidencias de los partidos.


EL ESTADIO METROPOLITANO DE BARRANQUILLA (DERECHA) FUE SOMETIDO A MEJORAS PARA LA FINAL 2026.

Esta postura fue ratificada posteriormente por el gobernador de Santa Cruz, Juan Pablo Velasco, en declaraciones brindadas a DIEZ durante la cobertura de la final en Barranquilla. La autoridad destacó la necesidad de tomar como referencia las obras ejecutadas en el estadio Metropolitano para encarar la remodelación del Tahuichi. Periódicodigital Bolivia

Pumpido también recomendó realizar una modificación en los sectores destinados a los medios de comunicación. La propuesta contempla implementar las cabinas y tribunas de prensa en los costados del estadio, liberando los espacios que actualmente se encuentran en la zona central para convertirlos exclusivamente en palcos.

"Eso se está implementando en la mayoría de los estadios modernos", señaló Pumpido al referirse a esta modificación, que permitiría reorganizar los espacios destinados a la prensa y, al mismo tiempo, aprovechar de mejor manera las zonas centrales del escenario deportivo.

También, el exarquero de la selección argentina y campeón del mundo con la Albiceleste destacó la calidad del césped del Tahuichi, aunque remarcó que será fundamental realizar un mantenimiento permanente y de alto nivel, además de contar con maquinaria especializada y de última generación para el podado, riego y cuidado del terreno, con el objetivo de garantizar que la cancha se mantenga en óptimas condiciones para la competencia internacional.

Con la conclusión de la final de la Copa Sudamericana 2026 en Barranquilla, la pelota está ahora en Santa Cruz. Las autoridades deberán definir qué recomendaciones serán ejecutadas y avanzar en las obras necesarias para que el Ramón Tahuichi Aguilera llegue en óptimas condiciones a 2027, cuando el estadio cruceño tiene el desafío de albergar una nueva final continental.

DIEZ.BO

elPeriódico

www.elperiodico.com.bo

CHAMPIONS LEAGUE

Valdano no da crédito con Bellingham: "Hay que mirar dos veces la edad que tiene"

Tras la goleada por 5-1 del Real Madrid ante el PSV, el exjugador argentino exaltó el rendimiento y el margen de crecimiento del centrocampista inglés de 23 años, mientras José Mourinho lo calificó como el mejor mediocampista del mundo y cuestionó su ausencia del top diez del Balón de Oro.

///

El estado de forma de Jude Bellingham continúa generando elogios en el entorno del Real Madrid y en el panorama del fútbol europeo tras su determinante participación en la victoria por 5-1 frente al PSV, encuentro en el que además firmó el tanto del 2-1.

En declaraciones recogidas en Movistar al término del compromiso, Jorge Valdano destacó el presente futbolístico del internacional inglés al señalar que atraviesa un momento glorioso y que difícilmente exista en Europa otro centrocampista de su misma categoría.

El exfutbolista y exentrenador argentino puso el acento en la juventud del mediocampista madridista, subrayando que a sus 23 años exhibe una capacidad de liderazgo y una jerarquía poco habituales antes de alcanzar la madurez deportiva, que situó habitualmente en torno a los 27 años.

A las palabras de Valdano se sumó la valoración de José Mourinho, quien pese a haber advertido en la previa sobre algunas molestias físicas del futbolista, recurrió a su ingreso tras el descanso para revertir el desarrollo del partido frente al conjunto neerlandés.

En conferencia de prensa, el técnico portugués resaltó la visión de juego, el rigor táctico y la polivalencia de Bellingham para desempeñarse tanto en la posición de diez como de ocho, atribuyéndole un papel decisivo en el cambio de rumbo del encuentro.

Asimismo, Mourinho afirmó que considera al inglés el mejor centrocampista del mundo en la actualidad y calificó como un escándalo que el jugador del Real Madrid no figurara entre los diez primeros clasificados en la votación del Balón de Oro.

La coincidencia entre ambos referentes refuerza el consenso alrededor de la influencia del mediocampista inglés en la estructura competitiva del equipo blanco, donde su despliegue físico y su llegada al área rival resultan determinantes tanto en escenarios de inicio como al ingresar desde el banquillo.

Con este respaldo público desde el análisis televisivo y desde el propio banquillo madridista, Bellingham consolida su condición de pieza central en el proyecto deportivo del club y reafirma su proyección de cara a los próximos compromisos continentales y domésticos.

MARCA.COM



BELLINGHAM CELEBRA SU GOL AL PSV.

OFERTA FRECUENCIA TV EN BERMEJO

SE TRANSFIERE FRECUENCIA DE TELEVISIÓN EN LA CIUDAD DE BERMEJO , INCLUYE TRANSMISOR, ANTENAS, CABLES Y CONECTORES,
TODA LA DOCUMENTACIÓN AL DÍA.
LICENCIA VIGENTE.
INFORMACIÓN CEL. 71860233

TENIS

Sinner es operado con éxito de la rodilla y dice adiós al Australian Open

El tenista italiano fue intervenido en la ciudad finlandesa de Turku para corregir una dolencia en la rodilla derecha que lo mantiene inactivo desde julio, afrontando una recuperación estimada de tres meses con la mira puesta en la gira de tierra batida.

///

Jannik Sinner fue sometido con éxito a una intervención quirúrgica en la rodilla derecha, dolencia que lo mantiene apartado de la competición oficial desde que disputó la final de Wimbledon el pasado 12 de julio. Con un periodo estimado de recuperación de tres meses, queda confirmada la ausencia del tenista italiano en el próximo Australian Open, programado entre el 11 y el 31 de enero.

La operación se llevó a cabo en la ciudad finlandesa de Turku a cargo del especialista Lasse Lempainen y contó con la supervisión del médico personal del jugador de San Cándido, Herbert Schönhuber. Según explicó el entorno médico del deportista, el equipo optó por el procedimiento menos traumático posible, consistente en un alargamiento de la cintilla iliotibial —la estructura tendinosa situada en la cara externa de la rodilla y el muslo— con el fin de resolver las molestias que arrastraba desde hace más de cuatro meses.

Inicialmente, Sinner había apostado por un tratamiento conservador para evitar el paso por el quirófano, pero finalmente decidió intervenirse para erradicar el dolor y garantizar su retorno al circuito profesional, en un momento en el que aún resta por realizarse la presentación oficial de Magnus Norman como su nuevo entrenador.

De cumplirse los plazos previstos, el ganador de cinco títulos de Grand Slam reaparecería en marzo con motivo del arranque de la gira sobre tierra batida —previsto para el 29 de marzo tras los Masters 1000 de Indian Wells y Miami—, completando así alrededor de ocho meses de inactividad competitiva.

Mientras el actual número dos del mundo afronta esta etapa de rehabilitación, Carlos Alcaraz ha aprovechado su ausencia para recortarle 6.090 puntos en la clasificación y alcanzarlo en el registro de 17 grandes títulos tras conquistar recientemente las Nitto ATP Finals.

MARCA.COM



SINNER, EN UN ACTO.

FÚTBOL

A puñetazo limpio: pelea entre Colombia y Marruecos en el Mundial de Talla Baja

Tras el empate 1-1 correspondiente a la segunda jornada del Grupo A del certamen celebrado en Rabat, un intercambio de reclamos al término del partido desembocó en una trifulca generalizada que requirió la intervención de las fuerzas de seguridad en el terreno de juego.

///

El Mundial de Fútbol de Talla Baja 2026, que se desarrolla en la ciudad marroquí de Rabat, registró un grave incidente extradeportivo al término del encuentro entre las selecciones de Colombia y Marruecos, correspondiente a la segunda jornada del Grupo A.

El compromiso, disputado el domingo 22 de noviembre, concluyó con igualdad 1-1 en el marcador, un resultado tras el cual se desató uno de los episodios más tensos y polémicos en lo que va de la competición internacional.

Inmediatamente después de que sonara el pitazo final del encuentro, un intercambio de reclamos y empujones entre integrantes de ambos combinados escaló rápidamente hasta convertirse en una pelea con golpes de puño, manotazos y patadas sobre el césped.

Ante la magnitud del enfrentamiento entre los futbolistas y la imposibilidad de contener la situación en el campo, efectivos de la policía debieron ingresar al terreno de juego para separar a los protagonistas y restablecer el orden.

El episodio dejó en segundo plano el desarrollo estrictamente futbolístico de la igualdad en el Grupo A y marcó la jornada del campeonato mundial organizado en territorio marroquí.

MARCA.COM



elPeriódico Deportivo

COPA AMÉRICA

Estados Unidos volverá a albergar la Copa América 2028

La CONMEBOL confirmó que el certamen se celebrará entre el 9 de junio y el 9 de julio de 2028 con 16 selecciones, tras ampliar su acuerdo con la CONCACAF y enlazando con el impulso del Mundial de 2026 y los Juegos Olímpicos de Los Ángeles.

La Confederación Sudamericana de Fútbol (CONMEBOL) confirmó que Estados Unidos será el anfitrión de la Copa América 2028, cuatro años después de la edición de 2024 en la que Argentina obtuvo el bicampeonato frente a Colombia. La decisión responde a la ampliación de la alianza entre la CONMEBOL y la CONCACAF, y fija la disputa del torneo entre el 9 de junio y el 9 de julio de 2028.

Será la tercera ocasión en que territorio estadounidense albergue el campeonato de selecciones, tras las citas de 2016 y 2024. La competición conservará el esquema de 16 participantes —las diez selecciones miembros de la CONMEBOL más seis combinados de la CONCACAF que obtendrán su cupo en la Copa Oro 2027, programada del 17 de junio al 11 de julio de 2027—, mientras que las ciudades sede, los recintos y el calendario de encuentros se darán a conocer más adelante.

Tanto el presidente de la CONMEBOL, Alejandro Domínguez, como el titular de la CONCACAF, Víctor Montagliani, resaltaron el alcance deportivo, histórico y cultural del acuerdo, destacando el valor competitivo que aporta el cruce entre selecciones de ambas confederaciones y la oportunidad de capitalizar el crecimiento del fútbol en Norteamérica tras el Mundial de 2026.

El certamen concluirá apenas cinco días antes del inicio de los Juegos Olímpicos de Los Ángeles 2028, previstos del 14 al 30 de julio, lo que convertirá a Estados Unidos en epicentro del deporte internacional durante el verano de 2028. A su vez, el regreso del torneo a suelo norteamericano prolonga la espera para que Sudamérica recupere la organización de la Copa América, cuya última edición celebrada en territorio CONMEBOL fue la de 2021 en Brasil, ganada por Argentina.

Con este anuncio, la Copa Oro de 2027 adquirirá un peso clasificatorio adicional para los equipos de Norteamérica, Centroamérica y el Caribe, que buscarán uno de los seis boletos disponibles para medirse a las selecciones sudamericanas en un torneo que consolida la cooperación institucional entre ambas confederaciones de cara al cierre de la década.



MESSI LEVANTA LA COPA AMÉRICA 2024

MARCA.COM

COPA DE ÁFRICA

Marruecos impugnará la decisión del TAS de declarar campeona de la Copa África 2025 a Senegal

La Real Federación Marroquí de Fútbol cuestiona la integridad del proceso arbitral tras conocerse un intercambio de mensajes previo al fallo emitido en Lausana y denuncia la omisión de las directrices de la IFAB y la FIFA sobre el abandono del terreno de juego.

La Real Federación Marroquí de Fútbol (FRMF) anunció que impugnará por todas las vías legales disponibles la resolución dictada este martes 24 de noviembre de 2026 en Lausana, Suiza, por el Tribunal de Arbitraje Deportivo (TAS), mediante la cual se estimó el recurso de la Federación Senegalesa de Fútbol frente al fallo previo del Jurado de Apelación de la Confederación Africana de Fútbol (CAF) y se declaró a Senegal campeona de la Copa Africana de Naciones Marruecos 2025.

En su comunicado oficial, el organismo marroquí manifestó su asombro y protesta formal por el rechazo de su solicitud para ser proclamada campeona del certamen, advirtiendo que el procedimiento arbitral presenta elementos que comprometen su integridad y credibilidad. En concreto, la FRMF apuntó a los hechos comprobados relativos al intercambio de mensajes registrado entre el árbitro alemán Ulrich Haas y el presidente de la Federación Senegalesa de Fútbol 48 horas antes de la publicación de la resolución.

Asimismo, la federación marroquí sostuvo que el dictamen del tribunal deportivo pasó por alto las directrices aprobadas recientemente tanto por la International Football Association Board (IFAB) como por la Federación Internacional de Fútbol Asociación (FIFA) respecto a los futbolistas que abandonan el terreno de juego sin autorización del árbitro, así como las responsabilidades y sanciones disciplinarias derivadas de dicha conducta durante la final disputada entre ambas selecciones.

Ante este escenario, la FRMF ratificó su postura de continuar la batalla jurídica en instancias superiores para revertir la decisión del TAS, prolongando el litigio institucional en torno al desenlace de la Copa Africana de Naciones 2025.

MARCAW



REAL MADRID

Mbappé devora a otra leyenda blanca... y apunta a su siguiente 'víctima'

El doblete ante el PSV eleva al atacante francés hasta los 105 goles oficiales con el Real Madrid, superando los 104 que firmó Ronaldo Nazário entre 2002 y 2007 y situándolo a un solo tanto de igualar a Gareth Bale.

Kylian Mbappé continúa escalando posiciones en la tabla histórica de goleadores del Real Madrid tras firmar un doblete ante el PSV en el estadio Santiago Bernabéu. Con esas dos anotaciones, el delantero francés alcanza los 105 goles con la camiseta blanca y supera los 104 tantos que registró Ronaldo Nazário durante su etapa en el club español.

El registro cobra especial relevancia por el ritmo de producción del atacante galo, quien aterrizó en la entidad madridista en el verano de 2024 y ha necesitado poco más de dos temporadas para rebasar la marca del delantero brasileño, que completó su cuenta goleadora a lo largo de cinco campañas entre 2002 y 2007.

El momento de forma de Mbappé en el curso actual respalda esa progresión, con un balance de 19 goles y cinco asistencias en 18 encuentros disputados. Además, mantiene pleno anotador en la presente edición de la Liga de Campeones, competición en la que acumula seis tantos en cinco compromisos.

Superado ya el registro de Ronaldo Nazário, el siguiente referente inmediato en la lista histórica es Gareth Bale, quien suma 106 goles con el club. Más adelante figuran Juanito y Gonzalo Higuaín, empatados con 121 dianas, seguidos por referentes históricos como Fernando Hierro (127), Míchel (130), Amancio (155) y Emilio Butragueño (170), antes del podio histórico encabezado por Raúl (323), Karim Benzema (354) y Cristiano Ronaldo (450).

La capacidad del dorsal 10 para convertir cada aparición oficial en una oportunidad de sumar tantos consolida su peso como principal referencia ofensiva del equipo. Su regularidad de cara al arco rival le ha permitido sostener promedios superiores al gol por partido en el arranque de la temporada, tanto en el campeonato doméstico como en la máxima competición continental.

En la comparativa histórica del club, el avance del delantero francés destaca por la celeridad con la que está recortando distancias frente a futbolistas que marcaron distintas épocas en el Santiago Bernabéu. La distancia mínima que lo separa de Gareth Bale sitúa un nuevo relevo estadístico al alcance de su próximo compromiso oficial.

Con margen competitivo por delante en la presente campaña, el atacante proyecta seguir ascendiendo hacia la franja de los 120 goles antes de encarar los registros de figuras emblemáticas de la institución, reafirmando el impacto deportivo de su incorporación al proyecto madridista.

MARCA.COM



MBAPPÉ

elPeriódico DE BOLIVIA

EMPRESAS & NEGOCIOS

miércoles 25 de noviembre de 2026

Cómo desarrollar inteligencia emocional para emprender y liderar mejor

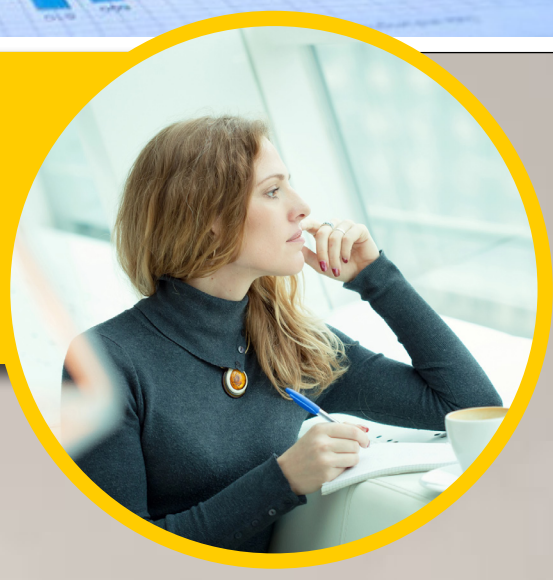

LOS DIEZ GASTOS HORMIGA QUE MÁS PLATA TE SACAN SIN QUE TE DES CUENTA

Jóvenes chinos contratan 'sustitutos de vida' para cuidar a sus padres: así funciona el negocio

Impulsada por las exigencias laborales, la movilidad interna y el envejecimiento poblacional, la denominada economía del sustituto expande en China una oferta informal de servicios personalizados que van desde hacer filas hasta acompañar a adultos mayores.

En China se consolida una modalidad de consumo conocida como la economía del sustituto, mediante la cual jóvenes profesionales contratan a terceros —llamados sustitutos de vida o life stand-ins— para que inviertan tiempo o habilidades en tareas cotidianas y familiares que ellos no pueden atender personalmente, incluyendo cocinar, realizar trámites, visitar a parientes hospitalizados o acompañar a adultos mayores.

Esta tendencia, que comenzó a ganar visibilidad mediática desde 2024 y amplió notablemente su catálogo de prestaciones durante 2026, abarca desde diligencias simples hasta encargos con un fuerte componente emocional y doméstico, operando principalmente a través de acuerdos directos entre particulares en redes sociales, plataformas de segunda mano y aplicaciones de recados.

En cuanto a las tarifas, en ciudades como Shenzhen se registran cobros de alrededor de 300 yuanes —equivalentes a unos 45 dólares— por una visita de dos horas a un adulto mayor que incluye conversación y preparación de alimentos, mientras que un servicio de comida casera diaria puede alcanzar los 2,500 yuanes mensuales, cerca de 370 dólares.

La oferta del mercado incluye además actividades diversas como hacer filas en restaurantes populares por entre 10 y 30 yuanes, ensamblar conjuntos complejos de Lego por montos de entre 200 y 1,000 yuanes, recoger paquetes, alimentar mascotas durante vacaciones o incluso mantener discusiones en representación del cliente.

El auge de las prestaciones vinculadas al cuidado familiar responde a factores estructurales del país asiático, que cerró 2025 con 323.38 millones de habitantes de 60 años o más —el 23% de su población total, de los cuales 223.65 millones tenían al menos 65 años—, junto con 357.88 millones de personas registradas en 2026 dentro de la llamada población flotante por movilidad laboral interna.



El dinamismo del sector también se refleja en indicadores digitales, como los datos de la plataforma de segunda mano Xianyu, donde los pedidos de servicios aumentaron un 87% durante el último año, posicionando a las gestiones personales y recados entre las categorías más solicitadas por los usuarios.

Bajo esta dinámica de intercambio entre quienes disponen de ingresos pero carecen de tiempo y quienes cuentan con disponibilidad para monetizar tareas domésticas, surgieron nuevas fuentes de ingreso independiente en rubros que anteriormente no funcionaban como negocios estructurados.

Sin embargo, el carácter informal de estas contrataciones conlleva riesgos relevantes en materia de confianza y seguridad, ya que la ausencia de marcos contractuales formales dificulta reclamos por incumplimiento, fraude, daños materiales o filtración de datos personales cuando un desconocido ingresa a un domicilio o accede a información médica de personas vulnerables.

En paralelo a este fenómeno privado, el Estado chino impulsa una estrategia nacional enfocada en profesionalizar el cuidado geriátrico mediante redes comunitarias y proveedores certificados de alimentación, limpieza, movilidad, emergencias y atención sanitaria, subrayando la brecha entre la compañía ocasional de un sustituto y la asistencia médica especializada.

Idiomas y negociación: competencias clave en Negocios Internacionales

En un entorno comercial sin fronteras geográficas, combinar el dominio de lenguas extranjeras con estrategias de mediación intercultural permite construir confianza, evitar malentendidos técnicos y consolidar acuerdos sostenibles.

El entorno actual de los Negocios Internacionales demanda perfiles profesionales adaptables y capaces de operar en mercados altamente complejos donde los conocimientos técnicos sobre economía o logística resultan insuficientes si no van acompañados de herramientas efectivas de vinculación global.

Dentro de este panorama, el dominio de múltiples idiomas y las habilidades de negociación se posicionan como dos pilares esenciales que otorgan una ventaja competitiva determinante para quienes buscan proyectar su carrera en el ámbito corporativo internacional.

Hablar otras lenguas trasciende la mera traducción literal de términos, ya que implica comprender contextos sociales, códigos culturales y distintas formas de razonamiento, un enfoque que diversas instituciones educativas integran mediante programas de internacionalización y formación lingüística aplicada.

Asimismo, comunicarse en el idioma del interlocutor transmite respeto por su identidad cultural, establece un lazo inmediato de confianza para relaciones comerciales de largo plazo y permite captar sutilezas verbales que suelen perderse en interpretaciones simultáneas.

En paralelo, la negociación estratégica consiste en alcanzar equilibrios beneficiosos para ambas partes adaptando los tiempos, los argumentos y el estilo persuasivo a los protocolos propios de cada región del mundo.



La articulación entre destreza negociadora y sensibilidad intercultural facilita la resolución de conflictos, la reducción de costos logísticos y la optimización de los márgenes financieros en organizaciones multinacionales.

En la práctica profesional, ambas competencias resultan determinantes durante el cierre de acuerdos comerciales con proveedores extranjeros, donde la precisión lingüística previene errores técnicos y el tacto protocolar permite obtener condiciones competitivas sin vulnerar normas locales de cortesía.

De igual manera, cumplen un papel central en el liderazgo de equipos multiculturales distribuidos entre distintos continentes, operando el idioma como puente operativo y la mediación estratégica como herramienta para alinear criterios y sostener la productividad.

Finalmente, en procesos de expansión hacia nuevos mercados, el manejo de vocabulario técnico en lengua nativa junto con la capacidad de persuasión permiten adaptar propuestas comerciales y convencer a socios locales, consolidando alianzas duraderas a escala global.

Los diez gastos hormiga que más plata te sacan sin que te des cuenta

Pequeños desembolsos diarios y cargos recurrentes pueden consumir entre el 10% y el 15% del presupuesto mensual, por lo que identificar estas fugas silenciosas y ordenar los hábitos de consumo resulta clave para proteger las finanzas personales.

La percepción de que el salario se diluye sin haber realizado compras extraordinarias suele tener origen en los denominados gastos hormiga: consumos cotidianos, generalmente impulsivos y de bajo monto individual, cuya acumulación a lo largo del mes erosiona el poder adquisitivo y puede representar entre el 10% y el 15% de los ingresos mensuales de una persona.

Encabezando la lista de estas fugas silenciosas se ubica el café diario adquirido fuera del hogar, un hábito cuya suma mensual alcanza cifras relevantes frente a la alternativa de prepararlo en casa. En segundo lugar aparecen los pedidos frecuentes mediante aplicaciones de delivery, donde las comisiones, los costos de envío y los sobreprecios encarecen la alimentación por encima de lo previsto.

El tercer factor corresponde a las suscripciones innecesarias,



como plataformas de streaming, membresías de gimnasios o aplicaciones digitales que se debitan de forma automática cada mes sin aprovecharse realmente. A ello se suman, en cuarto lugar, los snacks y golosinas comprados por impulso en quioscos o estaciones de servicio, que al repetirse con frecuencia generan un desembolso considerable.

En quinto término destaca el consumo de cigarrillos, catalogado como uno de los egresos más agresivos para el bolsillo personal, al punto de que el monto acumulado a lo largo de toda una vida puede equipararse al valor de un departamento de dos ambientes.

El sexto punto abarca las compras impulsivas dentro del supermercado, especialmente aquellos artículos ubicados junto a la línea de cajas que no figuraban en la lista original. En séptimo lugar se sitúan los gastos de transporte ineficiente, como recurrir a taxis o aplicaciones privadas para trayectos cortos que podrían resolverse caminando o en transporte público.

En octava posición aparecen las comisiones bancarias y los cargos por mantenimiento de cuentas o tarjetas que podrían evitarse optando por alternativas digitales o sin costo. El noveno rubro corresponde a la compra habitual de botellas de agua individuales en lugar de utilizar envases reutilizables, mientras que el décimo puesto lo ocupan las compras de ropa por impulso, centradas en prendas económicas de escaso uso o difícil combinación.

Para revertir este drenaje de recursos, los especialistas recomiendan implementar un registro minucioso de cada desembolso, por pequeño que sea, mediante planillas o aplicaciones móviles que permitan detectar patrones de consumo.

Asimismo, aconsejan aplicar la regla de las 24 horas antes de concretar cualquier compra no planificada con el objetivo de diluir el impulso inicial, junto con planificar las comidas semanales y preparar viandas caseras para reducir los gastos alimentarios fuera del hogar.

Finalmente, revisar periódicamente los estados de cuenta bancarios y dar de baja toda suscripción o membresía en desuso permite recuperar el control sobre el presupuesto sin recurrir a una privación absoluta, promoviendo decisiones financieras conscientes.

LANACION.COM.AR

Cómo desarrollar inteligencia emocional para emprender y liderar mejor

En su columna, la coach y fundadora de Amayaco, Melanie Amaya, detalla cuatro técnicas prácticas para regular emociones como el miedo y la frustración, fortalecer la toma de decisiones y prevenir el desgaste profesional.

La gestión emocional resulta decisiva al emprender y liderar porque condiciona la forma en que se vende, se delega, se resuelven conflictos, se ejerce la empatía y se equilibra la vida laboral con la personal, incidiendo además en el manejo del estrés y el desempeño sostenido.

A partir de su experiencia desde 2008 acompañando a emprendedores, directivos y líderes, Melanie Amaya advierte que el miedo al fracaso o al rechazo suele frenar la búsqueda de oportunidades, mientras que el temor a perder clientes o a delegar empuja a aceptar cargas excesivas que deterioran el bienestar.

La primera técnica propuesta consiste en comprender las reacciones emocionales haciendo una pausa para observar qué se siente, ponerle un nombre preciso —etiquetado emocional— e identificar si el detonante fue una interpretación o suposición ante situaciones adversas como la frustración.

Frente a escenarios en los que los resultados no avanzan como se esperaba, reconocer la emoción y revisar las dudas o logros previos ayuda a frenar la desmotivación, recuperar la automotivación y tomar decisiones con mayor claridad.

La segunda clave se centra en respirar y aceptar las emociones incómodas en lugar de rechazarlas o combatirlas, observando las sensaciones físicas sin juicio y recurriendo a prácticas como la respiración profunda o el mindfulness para activar la respuesta de relajación del organismo.

Como ejemplo práctico, Amaya relata cómo respirar con calma ante errores reiterados de un miembro de su equipo le permitió actuar con empatía y firmeza, conversar abiertamente sobre lo ocurrido y acordar acciones concretas de mejora.

El tercer paso consiste en cuestionar la propia perspectiva revisando los pensamientos y creencias limitantes —como temer el rechazo o creer que poner un límite hará perder un proyecto— mediante preguntas críticas y una escalera de acciones graduales para comprobar qué ocurre en la realidad.

Al negociar plazos o alcances con un cliente de manera progresiva y registrar los resultados reales, se acumula evidencia que debilita ideas rígidas, amplía el margen para poner límites saludables y fortalece la seguridad personal.

La cuarta recomendación apunta a sostener una higiene emocional cotidiana que contrarreste el perfeccionismo, la necesidad excesiva de control y la sobrecarga laboral, reservando espacios de descanso, sueño reparador, desconexión, hobbies, actividades físicas y vínculos familiares, tal como ilustra la pausa de seis semanas que tomó el fundador de Buffer, Joel Gascoigne, tras atravesar un cuadro de agotamiento.

En conjunto, entrenar la inteligencia emocional no solo favorece la consecución de objetivos y un liderazgo más efectivo, sino que permite transitar el proceso emprendedor con mayor equilibrio y disfrute.

EMPRENDEDOR.COM



Markus Frison, exatleta profesional: "No necesitas vivir en el gimnasio para estar fuerte, definido y sentirte atlético a los 30 y 40 años"

Tras competir durante dos décadas en ciclismo, powerlifting y HYROX, el entrenador alemán condensó su sistema en cinco pilares fundamentales organizados en bloques rotativos para adultos con poco tiempo disponible.



Tras acumular veinte años de experiencia en la alta competición —primero como ciclista de la selección alemana y posteriormente como campeón de powerlifting y de HYROX, disciplina donde alcanzó la categoría Elite 15 y el título mundial virtual en 2020—, Markus Frison reorientó su enfoque deportivo al fundar una empresa y priorizar su vida familiar, abandonando las rutinas de veinte horas semanales.

A partir de un año de ajustes prácticos y mediante su plataforma BuiltSimple, dedicada a entrenar a hombres de entre 30 y 50 años, el exatleta sintetizó su metodología en cinco ejercicios esenciales diseñados para mantener fuerza, definición y capacidad atlética sin necesidad de pasar largas jornadas en el gimnasio.

El primer pilar consiste en el entrenamiento de fuerza básica mediante ejercicios multiarticulares como dominadas, fondos, flexiones y sentadillas, ejecutados dos o tres veces por semana con progresión de carga, priorizando la tensión muscular global por encima del trabajo aislado en máquinas.

El segundo componente son las caminatas con cargas pesadas, un ejercicio funcional que consiste en sostener objetos de elevado peso mientras se camina, fortaleciendo de manera integral la postura, la zona media y la fuerza de agarre.

Como tercer elemento, Frison incorpora las rotaciones con peso —habitualmente con pesa rusa o kettlebell—, señalando que el entrenamiento convencional suele limitarse a planos lineales y descuida los giros que exige la vida cotidiana, lo que a partir de los 45 años suele derivar en problemas lumbares.

El cuarto eje es el trabajo de resistencia aeróbica en zona 2, basado en sesiones de intensidad baja de entre 30 y 60 minutos una o dos veces por semana —como nadar, andar en bicicleta o caminar con carga—, fundamentales para acelerar la recuperación física y sostener la salud cardiovascular y la longevidad.

En quinto lugar figura la pliometría, mediante saltos, rebotes y movimientos explosivos orientados a estimular el sistema nervioso y evitar su ralentización con el paso de los años, preservando la agilidad a los 40, 50 años o más.

Para evitar la fatiga acumulada y simplificar la planificación, el método establece que la fuerza básica y la resistencia se mantengan como base semanal fija, mientras que las cargas pesadas, las rotaciones y la pliometría se alternan en ciclos de cuatro semanas a lo largo del año.

Este esquema responde a una barrera extendida en la población adulta, ya que según datos de la Organización Mundial de la Salud (OMS), uno de cada tres adultos no cumple con los niveles mínimos recomendados de actividad física, siendo la falta de tiempo el principal obstáculo declarado para entrenar.

CLARIN.COM

Cuando invertir mejor no alcanza: ocho consejos para hacer crecer tu dinero

El especialista Nicolás Litvinoff plantea un esquema basado en cuatro pilares encadenados —ingresos, ahorro, inversión y gasto— para fortalecer las finanzas personales más allá de la elección de activos financieros.

Aunque gran parte de las consultas sobre finanzas personales se concentran en qué instrumento invertir, el crecimiento patrimonial depende del equilibrio entre cuatro pilares interdependientes: los ingresos generados, el porcentaje separado antes de consumir, la asignación de ese capital y el control del gasto mensual, ya que el descuido sostenido en cualquiera de estos frentes neutraliza los avances logrados en los demás.

En el pilar de los ingresos, la primera recomendación consiste en diversificar las fuentes desde el inicio sin recurrir a múltiples empleos de tiempo parcial, combinando rentas financieras pasivas con emprendimientos que requieran supervisión y no presencia permanente, siguiendo la evidencia de estudios que muestran que la mayoría de quienes construyen patrimonio lo hacen con tres o más vías de entrada.

Como segundo consejo dentro de este eje, para quienes trabajan de forma independiente se sugiere escalar la actividad actual antes de abrir nuevos negocios, incorporando modelos de ingresos recurrentes, productos con sinergia o servicios empaquetados que permitan cobrar varias veces por un mismo esfuerzo sin depender de sumar horas trabajadas.

Respecto al ahorro, el tercer lineamiento propone aplicar la regla de pagarse a uno mismo primero mediante la separación inmediata de al menos el 10% de cada ingreso percibido, destinando esos fondos en una primera etapa a constituir un fondo de emergencia líquido equivalente a seis meses de ingresos antes de pasar a la etapa de inversión.



El cuarto consejo subraya que el volumen ahorrado resulta más determinante que la tasa de retorno obtenida, demostrando mediante proyecciones a treinta años que aportar de manera constante un 5,5% mensual a una tasa baja puede superar el capital acumulado por alguien que ahorra apenas un 1% a un rendimiento extraordinario, dado que la tasa de ahorro depende exclusivamente de una decisión personal.

En materia de inversión, la quinta recomendación favorece la gestión pasiva a través de instrumentos que repliquen índices bursátiles —como los ETF sobre el S&P 500, el Dow Jones o el Nasdaq 100, accesibles también localmente mediante CEDEARs—, evitando el riesgo específico de una sola empresa y la dificultad estadística de superar al mercado de forma sostenida.

El sexto punto advierte sobre la necesidad de vigilar los costos operativos y el error de réplica, evitando el exceso de operaciones impulsado por comisiones y verificando que los fondos elegidos sigan fielmente el comportamiento de su índice de referencia.

En cuanto al gasto, el séptimo consejo establece un período de gracia de al menos una semana entre la intención de compra y el desembolso efectivo para distinguir entre consumo e inversión, evaluar el impacto sobre las cuotas comprometidas y detectar posibles descuentos o rebajas por esperar.

Finalmente, el octavo lineamiento propone auditar el estado emocional detrás de cada decisión de consumo para evitar compras motivadas por presión social o impulsos pasajeros, consolidando un circuito financiero integral que reduce la toma de decisiones bajo urgencia y otorga mayor margen de maniobra frente a contextos económicos volátiles.

LANACION.COM.AR

entretenimiento

Suplemento de entretenimiento de elPeriódico Distribución Gratuita

Tarija, miércoles 25 de noviembre de 2026

Horóscopo

horoscopo.bo

ARIES



Las circunstancias de la vida han puesto en tu camino a la persona indicada para compartir los momentos claves. Jornada apropiada para compartir una velada romántica con tu pareja. Elije un lugar apropiado y ambiéntalo correctamente. La capacidad de liderazgo no se da por la habilidad de infundir miedo, sino por el respeto que despiertes en tus subordinados.

TAURO



Tienes tiempo para todo y para todos, menos para tu familia. Alguien cercano te lo hará notar y no te gustará oír la verdad. No te dejes llevar por esos celos sin sentido, porque tu pareja no tiene ojos para otra persona que no seas tú. Ser demasiado optimista al momento de iniciar un negocio puede hacer que pases algunos detalles por alto. Sé equilibrado.

GEMINIS



Juntarás la entereza necesaria para poner bajo la lupa ciertas actitudes de tu personalidad que sabes son nocivas. Día complicado para el amor, los desacuerdos en la pareja estarán latentes toda la jornada. Paciencia y calma. Te verás forzado a iniciar un grupo de trabajo con pares laborales recién conocidos. Hazte cargo desde un principio.

CANCER



No te permitas caer presa del temor y la inseguridad solo porque ciertas cosas no han salido como lo paleaste. Deberás poner todo de ti para ayudar a tu pareja a atravesar este duro momento de separación familiar que atraviesa. Pagarás por tu irresponsabilidad reciente en tu ambiente laboral sacrificando tu tiempo de relax del domingo.

LEO



Día muy complicado a nivel sentimental. Tus recientes acciones indiferentes te han llevado a una situación más que difícil. Que los recientes acontecimientos vividos a nivel emocional te sirvan como lección para regular tu comportamiento a futuro. Podrás desligarte tempranamente de tus responsabilidades laborales durante la jornada de hoy. Aprovecha el tiempo extra.

VIRGO



Deberás afrontar las consecuencias de tus acciones finalmente en la jornada. Se acabo tu tiempo disponible para arrepentirte. Vivirás algunos conflictos con tu pareja debido a comentarios indiscretos por parte de tu familia política. Cuidado. No busques delegar a tus compañeros tus responsabilidades de la jornada de hoy. Esto solo retrasará más tu trabajo.

LIBRA



Hoy tienes todo a tu favor. Salud, dinero y amor estarán a la orden del día, aprovéchalos porque no se repetirá con frecuencia. Piensa bien antes de jugar a dos puntas. Si bien la propuesta puede ser tentadora, pueden descubrirte y la pasarás mal. Se acerca la respuesta que hace tiempo estabas esperando. Es normal que estés nervioso, pero no tienes de qué preocuparte.

ESCORPION



Deberás convencer a tu entorno de que has madurado lo suficiente como para aceptar ciertas responsabilidades. No lo dudes. Utiliza tu tiempo libre para replantearte actitudes que has tenido para con la vida en lo que a lo emocional se refiere. No te dejes estar solo porque no tienes compromisos inmediatos por resolver. Mantente en movimiento constantemente.

SAGITARIO

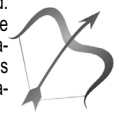

No te quedes sólo con lo conocido. Dedícate a buscar alternativas de cada cosa y decide, pero en base a la variedad. Hoy sentirás ganas de darle a tu pareja el apoyo y el amor que necesita para superar este mal trance. Se sentirá reconfortado. Descuidos y demoras serán los que reinarán sobre tus asuntos financieros. Presta más atención a los detalles o fracasarás.

CAPRICORNIO



Notarás un comportamiento extraño por parte de amigos cercanos. Busca recurrir al dialogo para intentar solucionarlo. Te llevará gran trabajo poder hacerte entender en ciertas discusiones que tendrás con tu pareja durante la jornada de hoy. Prepárate para vivir una mala racha económica como nunca has experimentado hasta ahora. Mucha precaución.

ACUARIO



Mirarás hacia el pasado y caerás en cuenta de lo mucho que has logrado madurar en poco tiempo. Enorgullécete de ti mismo. Tomarás decisiones clave en el futuro de la pareja. Piensa detenidamente antes de llegar a una determinación. Tendrás una tendencia a meterte en enredos en tu ambiente laboral durante toda la jornada de hoy. Se cuidadoso.

PISCIS



Deberás enfrentarte con serios retrasos durante la jornada de hoy debido a situaciones más allá de tu control. No desesperes. Serás dueño de un encanto avasallador durante la jornada de hoy. Aprovéchala para iniciar todo tipo de conquistas. Utiliza el tiempo libre extra para meditar la posibilidad de realizar ciertas inversiones que rondaran tu mente últimamente.

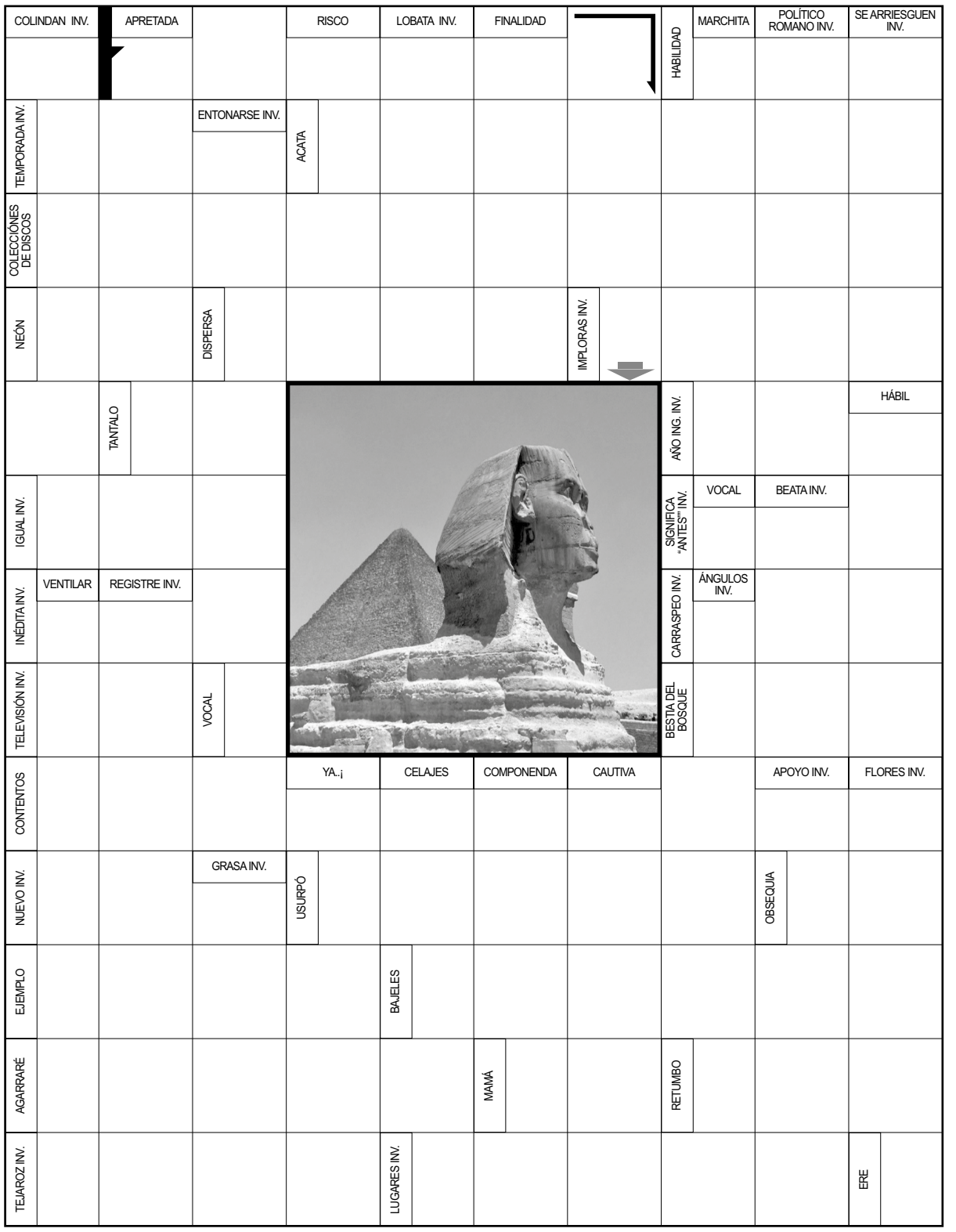

FRASES CÉLEBRES

“Yo no hablo de venganzas ni perdones, el olvido es la única venganza y el único perdón....”



Jorge Luis Borges

1899-1986. Escritor argentino.

PRONÓSTICO DEL CLIMA

MIERCOLES	JUEVES	VIERNES	SÁBADO	DOMINGO
MIN 08 °C MAX 27	MIN 08 °C MAX 23	MIN 05 MAX 29	MIN 06 MAX 24	MIN 08 MAX 24
PROBABLE CHUBASCO	PROBABLE CHUBASCO	PARCIALMENTE NUBLADO	PARCIALMENTE NUBLADO	PROBABLE CHUBASCO



DE BUEN HUMOR

Maternidad
En la sala de maternidad el jubiloso padre tomaba fotos de su bebé recién nacido. Le pregunta la enfermera:
- ¿Su primer hijo, señor?
- No, ya tengo cinco, ¡Mi primera cámara!

Con los ojos cerrados
- Mama que haces en frente de la computadora con los hojos cerrados???
- Nada hijo es que Windows me dijo que cierre las pestañas

Hombre previsor vale por dos
Un vecino al otro:
- ¡Oye!, y tú, ¿Por qué abres las cortinas cada vez que tu mujer se pone a practicar sus lecciones de canto?
- Para que los vecinos no crean que le estoy pegando.

En el fondo del mar
Un borracho entra a un bar y le dice a su compañero:
- ¡Ojalá que todas esas bebidas las tiren al fondo del mar!
El compañero le pregunta:
- ¿Estás en alcohólicos anónimos?
Y el borracho le dice:
- ¡No, yo soy buzo!

Fea... muy fea...
Era una señora tan fea, pero tan fea, que cuando fue a un concurso de feos le dijeron:
- Lo sentimos, no aceptamos profesionales

Pavos
Se levanta el telón y aparece un pavo con una metralleta, otro con un rifle y un tercero con una espada.
¿Cómo se llama la película?
- Los pavos rangers.

La luz
- Papá... ¿qué es el amor?
- Es la luz de la vida, hijo mío.
-¿Y el matrimonio?
- Es la factura que llega después.

crucigrama

DIMINUTOS
RÍTMICO
MES DEL AÑO
ALZAN / INVER.
RÍO EUROPEO
EL YO INTERIOR
RITMO
JORNADAS
AFIRMATIVO INV.
MANTO INV.
ENFERMEDADES INVER.
DE DINAMARCA INV.
ANTES DE MEDIODÍA
HARINA CON AGUA
RIVAL
CARTOGRAFÍA
DENSA
DISTANTE
AIRE
ORIFICIO / INVER.
PELO BLANCO
BOMBO INVER.
PATO
GAJOS INV.
PLANETA INV.
NOMBRE DE MUJER
DATOS
RECHINAR
APOSTOL DE CRISTO
PASEO
HUELLA GENÉTICA
ORFEÓN
NOTA MUSICAL INVER.
CONSONANTES
PERRO
APELLIDO
KILÓMETRO
CICATEROS INV.
SÍLICE INVER.
CÍRCULO
GUERRILLA VASCA
MIRAR INV.
DINERO INVER.
MALLA
DE GRECIA
VOCALES
MUNE
ARGÓN



SOLUCIONES ANTERIORES

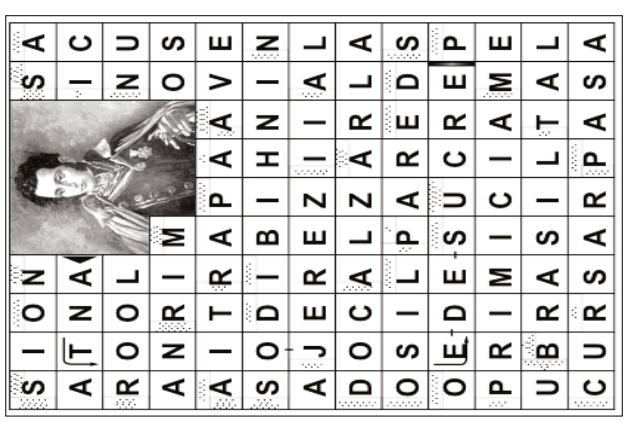

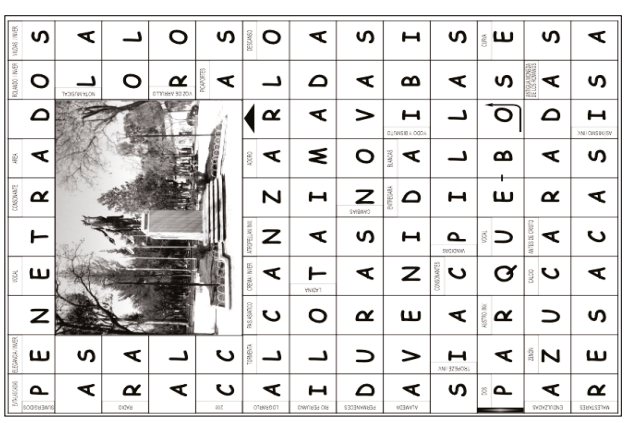

cruzadísimas

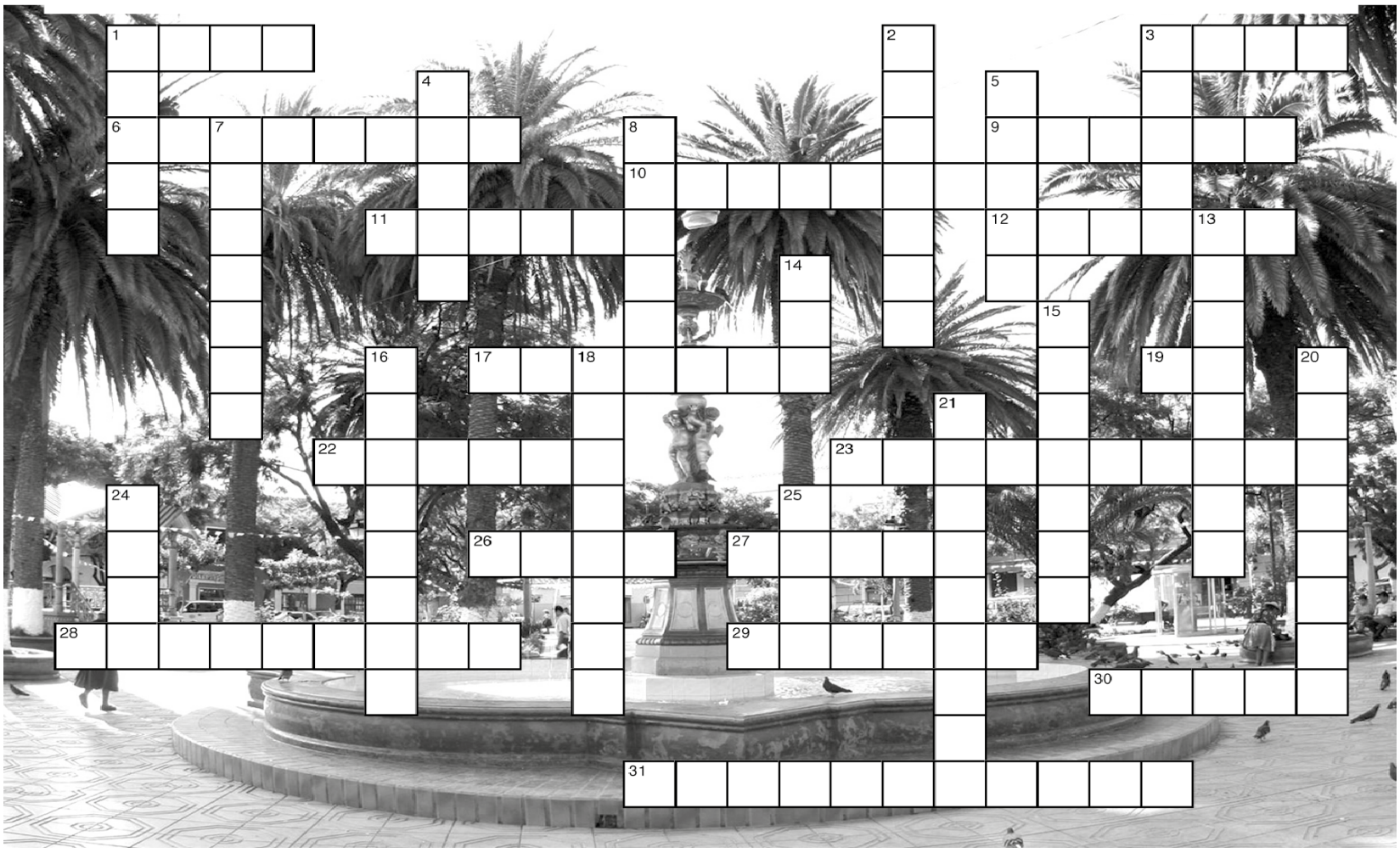

Horizontales

1. Conjunto de ramas y hojas de la parte superior del árbol:
3. Cada una de las dos [venas] que llevan la sangre
6. Que está más alto o situado en una zona alta:
9. Obra en prosa, de extensión variable, en la que un autor reflexiona sobre determinado tema:
10. Introducir a presión un gas, un líquido o una masa fluida, en el interior de un cuerpo o de una cavidad:
11. Loco,majareta:
12. Conjunto, grupo con características comunes:
17. f. Entidad integrada por el capital y el trabajo,
19. Nota musical
22. Relacionado con la constitución y la naturaleza del cuerpo:
23. Obtención de frutos o bienes de la naturaleza:
26. Lo que en sí mismo tiene el complemento de la perfección, o lo que es objeto de la voluntad:
27. Equipo de futbol argentino
28. Complejo deportivo
29. Presidente boliviano fallecido
30. Obra científica o literaria de bastante extensión para formar un volumen:
31. Obtención de un beneficio de algo:

Verticales

1. m. Gasto que se hace para la obtención de una cosa o servicio:
2. En el fútbol, lanzar fuertemente el balón con el pie, generalmente hacia la portería contraria.
3. Orden o grupo de personas, animales o cosas de las mismas características:
4. De las acciones o conductas de las personas con respecto al bien y al mal,o relativo a ellas:
5. Conjunto de expresiones especiales y particulares de una profesión o clase social:
7. Colegio Tarijeño
8. Trasladarse de un lugar a otro, generalmente distante, por cualquier medio de locomoción:
13. Que se refiere a algo y es condicionado por ello:
14. Tiempo que la Tierra emplea en dar una vuelta alrededor de su eje,
15. Despues de la sopa
16. Ser orgánico que vive, siente y se mueve por propio impulso:
18. Persona que se dedica a la enseñanza:
20. Persona que se dedica a la cría, explotación y comercio del ganado:
21. f. Demostración o acto con que se manifiesta atención, respeto o afecto:
24. Compositor tarijeño
25. Que se halla en la niñez.

sudoku

Para completar el pusle, el jugador debe colocar los números que faltan, de modo que cada fila, cada columna y cada región contengan los números del 1 al 9, sin que se repitan.

6					8		4	
3		4	2					6
		5						9
		7	4				3	
4			8		2			1
	2				6	4		
8						5		
9					4	1		3
	5		7					4

	9		7		5			
	6	8	9					3
						4		5
	3	9		7				8
	2						7	
1				8		5	6	
2		1						
3					6	1	5	
			1		7		4	

CLASIFICADOS

elPeriódico
DE BOLIVIA
elperiodico.com.
elperiodicodebolivia@gmail.com
Telf. piloto 66-72797

RTE
CANAL 36
!! LA NUEVA SEÑAL DE TARIJA !!
Ahora síguenos en Canal 84 de Cablenet de COSETT

elPeriódico
DE BOLIVIA
elperiodico.com.bo
elperiodicodebolivia@gmail.com
Telf. piloto 66- 72797

EN VENTA

PROPIEDAD EN EL RINCÓN DE LA VICTORIA

HERMOSO TERRENO DE CASI DOS HECTÁREAS EN LA
ZONA MÁS EXCLUSIVA DE TARIJA, CON ABUNDANTE VEGETACIÓN Y PAISAJES INCREÍBLES, JUNTO AL CERRO, IDEAL PARA CABAÑA DE DESCANSO. CON ACCESO A LUZ Y AGUAS

CELULAR 71860233

EXTRAVIO

SE EXTRAVIO LA PLACA Nº 4381BGU PERTENECIENTE AL SEÑOR:CLAOS BAZAN HERRERA CON CI: 8981611 SC

QUEDANDO NULO PARA SU CIRCULACIÓN.

F-973

EXTRAVIO

SE HA EXTRAVIADO LA PLAQUETA DE FABRICANTE CLASE: AUTOMOVIL, MARCA: TOYOYA, NUMERO MOTOR:4K5563272, NUMERO DE CHASIS: KE30142647, COLOR: MOSTAZA, MODELO: 1976.

QUEDANDO NULO PARA SU CIRCULACIÓN.

F-972

OFERTA FRECUENCIA TV EN BERMEJO
SE TRANSFIERE FRECUENCIA DE TELEVISIÓN EN LA CIUDAD DE BERMEJO , INCLUYE TRANSMISOR, ANTENAS, CABLES Y CONECTORES,
TODA LA DOCUMENTACIÓN AL DÍA.
LICENCIA VIGENTE.
INFORMACIÓN CEL. 71860233

OFERTA FRECUENCIA TV EN VILLA MONTES
SE TRANSFIERE FRECUENCIA DE TELEVISIÓN EN LA CIUDAD DE VILLA MONTES , INCLUYE TRANSMISOR, ANTENAS, CABLES Y CONECTORES,
TODA LA DOCUMENTACIÓN AL DÍA.
LICENCIA VIGENTE.
INFORMACIÓN CEL. 71860233

OFERTA FRECUENCIA TV EN YACUIBA
SE TRANSFIERE FRECUENCIA DE TELEVISIÓN EN LA CIUDAD DE YACUIBA, INCLUYE TRANSMISOR, ANTENAS, CABLES Y CONECTORES.
TODA LA DOCUMENTACIÓN AL DÍA.
LICENCIA VIGENTE.
INFORMACIÓN CEL. 71860233

UNIDAD SERVICIO AA RECUPERACIÓN
"Hola, mi nombre es Manolo.
Cuando llegue a recibir el mensaje de la comunidad de Alcohólicos Anónimos en Tarija por el año 87, encontré tranquilidad... valor para poder enfrentar a la vida sin bebida.
Me llevo años comprender que felicidad es sentarme junto a mi familia y almorzar juntos...
Encontrar en pequeños detalles de mi diario vivir la alegría de vivir, me llevo tiempo poder entender que me pasaba pero nunca más volví a estar solo, la comunidad de Alcohólicos Anónimos nunca me soltó de sus manos.
También están esperando a todo aquel que su forma de beber se salio de control.
AA... una nueva vida
Hace más de 30 años me salvaron la vida.
Nunca es tarde para buscar ayuda..
ALCOHÓLICOS ANÓNIMOS
Una comunidad que acompaña